ANNO XLV MATTINO — TORINO, *Sabato 16 Settembre 1911* — MATTINO NUM. 257

PREZZI D'ABBONAMENTO
col regalo d'una cartella (tre biglietti) della Lotteria Torino-Roma

	Anno	Semestre	Trimestre	Mese
Nel Regno:	40,80	20,25	10,25	3,50
Estero:	65,50	32,75	16,—	5,25

Ogni numero cent. 5 in tutta Italia
Arretrato cent. 10

LA STAMPA

Gli abbonamenti straordinari annui e semestrali danno diritto ad una cartella (3 biglietti) della lotteria Torino-Roma — Prangar, non flectar
Importo complessivo dei premi 3.000.000 di Lire — PRIMO PREMIO L. UN MILIONE E MEZZO

LE INSERZIONI
a pagamento si ricevono esclusivamente da
HAASENSTEIN E VOGLER
TORINO, Piazza S. Carlo e Via S. Teresa, 2
Firenze - Genova - Milano - Napoli - Roma - Venezia

Prezzo per ogni linea di colonna o spazio di linea di corpo 6: *Richiami* (nelle pagine di testo) L. 3 — *Necrologie* L. 2 — *Annunzi* centesimi 75 — *Piccoli avvisi*, vedere tariffa nelle apposite rubriche — *Sconti di Comune e Privato Commercio* prezzi a convenirsi — Pagamento anticipato —

(Conto corrente colla Posta).

Gli arabi sotto il grave giogo turco

I nuovi consoli di Bengasi e Derna

Il veto dei socialisti - Breve sosta in attesa di avvenimenti

(Per telefono e per telegrafo alla STAMPA)

Roma, 15, notte.

Abbiamo un nuovo sfoglio di Ministri. Giolitti è partito stasera per Torino e Cavour. Il Ministro degli esteri, Di San Giuliano, è partito egli pure stasera per Anticoli. Il Ministro della Marina, Leonardi Cattolica, è partito per Genova, a visitarvi lo stato dei lavori della «Dreadnought» *Leonardo da Vinci* in costruzione nel cantiere Odero, alla Foce, che sarà varata alla fine di settembre. Con l'assenza del Presidente del Consiglio e di parte dei Ministri, ritornano pertanto in piena calma. Le notizie più importanti della giornata non riguardano la politica, ma la Marina. Mentre a Napoli veniva disincagliato il *San Giorgio*, alle manovrazioni navali, nelle acque di Sardegna, si incagliava, in condizioni gravissime, il cacciatorpediniere *Pontiere*. La soddisfazione suscitata dall'avvenimento di Napoli venne turbata dal doloroso incidente della esercitazioni navali. Il Ministro della Marina, prima di partire da Roma, ha fatto iniziare le indagini, circa le responsabilità dell'incaglio del *Pontiere*.

Fame e diserdisi a Tripoli
Gendarmeria impotente

All'infuori di queste due novità da mondo marinaro, la cronaca di oggi non reca che qualche nuova spunta tripolino, e gli strascichi del rifiuto del Ministro guardasigilli ad assistere all'inaugurazione del Congresso dei magistrati a Roma. La cronaca della questione tripolina si apre stasera con un opportuno provvedimento del Governo: vengono cioè coperti i posti vacanti nei Consolati italiani della Tripolitania.

Col Decreto di stamane, il cav. Bolognesi è nominato console a Bengasi, ed il cav. Piacentini a Derna. Sono due funzionari, che hanno fama di coltura, energia e conoscenza dei luoghi. E quello che ci narra in questo momento. Da Tripoli giunge poi notizia di nuovi episodi di fame e di miseria nell'elemento arabo, il quale, per rappresaglia verso il regime di oppressione turco, non aderirebbe al movimento anti-italiano iniziato dall'elemento ottomano di Tripoli.

Telegrafano, in proposito, da Tripoli, al *Giornale d'Italia*: Dopo il noto incidente, cioè gli insulti del fanatismo musulmano al passaggio di un corteo funebre, incidente cresciuto per poter, nel parapiglia, assaltare il mercato del pane, due assalti furono compiuti al mercato stesso, e sotto gli occhi della gendarmeria, impotente ad una qualsiasi repressione. Degli arabi vennero rubati trentila pani. Le tribù arabe non intendono prestare la loro opera in difesa del regime turco, che grava su quale contrada, come una cappa di piombo. Il ceto commerciale indigeno si rifiuta di aderire ad ogni eventuale proposta di boicottaggio anti-italiano.

Rettorica anarcoide

Le discussioni odierne sul problema tripolino convergono sulle manifestazioni antisciopinistiche dei socialisti. L'Unione socialista giovanile romana ha votato il seguente ordine del giorno: «Il Comitato dell'Unione giovanile socialista romana, riunito di urgenza, mentre riafferma l'irreducibile lotta ad oltranza contro il militarismo disgregatore, constatando l'agitazione sorta nella stampa patriottarda, tendente alla conquista, anche colla forza, della Tripolitania, mentre in effetto nasconde un piano completo di espansione imperialista, protesta in nome dell'Internazionale socialista, invitando il Comitato centrale della Federazione giovanile socialista, e gli aderenti al partito, a svolgere quella qualunque azione, tendente a sventare queste trame, delibera di indire un Comizio per spiegare al proletariato la nuova truffa, che si tenta compiere a suo danno».

Il pensiero di Bissolati

Le discussioni odierne riguardano particolarmente l'opinione contraria ad una eventuale spedizione italiana in Tripolitania manifestata dall'on. Bissolati. Il *Giornale d'Italia* esamina diffusamente il pensiero dell'on. Bissolati. Il *Giornale d'Italia* non anzitutto che, se Bissolati fosse uscito nel Gabinetto Giolitti, avrebbe cioè, per una seconda volta, minacciato di uscire, come la prima volta per l'aumento delle spese militari, la seconda volta per l'odierno atteggiamento del Governo nella questione tripolina, atteggiamento certamente contrario alle idee dell'on. Bissolati. Il *Giornale d'Italia* nota poscia come le preoccupazioni di politica interna e non di politica estera inducano l'on. Bissolati a manifestarsi contrario all'occupazione di Tripoli. Il *Giornale d'Italia* così prosegue: «L'on. Bissolati riconosce però che bisogna fare qualche cosa ma egli ha dimenticato il fondamento della presente situazione: si tratta soprattutto di ristabilire l'equilibrio politico del Mediterraneo, equilibrio che sarà inevitabilmente turbato dalla imminente tunisificazione del Marocco. Dato questo carattere della presente situazione, che è più forte delle simpatie o delle antipatie di uomini, di gruppi, di partiti, il problema che si impone è questo: può l'Italia, Potenza mediterranea per eccellenza, assistere, senza compensarsi, all'ingrandimento del l'impero mediterraneo francese? Questo è il punto sul quale l'on. Bissolati dovrebbe rispondere chiaramente e francamente, e cioè deve dire se nella sua concezione politica di uomo di governo entri un'Italia grande Potenza mediterranea, fortemente armata in terra ed in mare, oppure se rientri invece una Italia modesta Potenza neutra o neutrale, rifuggente dal gioco della politica internazionale. Ma fino a quando l'on. Bissolati non avrà chiarite le sue idee fondamentali in materia di politica estera e coloniale, la soluzione che egli propone, quella della dimostrazione navale, rimarrà altrettanto ambigua, quanto neutra, quanto assurda. Ma poi, cosa è una dimostrazione navale se non un atto di energia militare in potenza? E, se l'on. Bissolati ha tanta ripugnanza per l'occupazione della Tripolitania, perchè ammetterebbe invece l'occupazione di un'isola dell'Egeo o magari il bombardamento di Salonicco? Si comprendono certe preoccupazioni di indole interna, ma queste non possono essere opposte ai supremi interessi nazionali. Non siamo noi disposti a dare all'on. Giolitti la nostra approvazione se tutelerà i diritti dell'Italia in questo momento storico? Sfidi — conclude il *Giornale d'Italia* — l'on. Bissolati il maltumore, del resto passeggero, della massa socialista e rimanga fedele al Governo anche se andrà a Tripoli, tanto più che deve ancora essere dimostrato che al proletariato dispiaccia tutto ciò che è aumento di prestigio ed apertura di nuovi sbocchi per il Paese».

Uno sfogo dell'"Avanti!"

L'*Avanti!* invece rincalza la tesi di Bissolati, approvando vivamente le consimili deliberazioni anti-tripoline della Sezione socialista milanese. L'organo socialista termina dichiarando: «I socialisti pongono una pregiudiziale all'occupazione di Tripoli: prima di avventurarsi in Cirenaica, la borghesia dia all'Italia la riforma tributaria, con l'imposta progressiva sul reddito e sulle successioni, lo sgravio dei consumi, l'abolizione del dazio sul grano, sullo zucchero, sul caffè, ecc. Fino a che questo non sia fatto il proletariato caccia il caro viveri e l'iniquità tributaria, che ne è una delle cause maggiori, contro Tripoli. Noi non vogliamo fare la guerra ed ancor meno farne le spese. Il proletariato è troppo povero; per questo si muoverà, gitterà da canto Comizi il suo imperativo e categorico voto contro i mestatori della nuova impresa, e squassando i suoi cenci, le sue miserie, i suoi bisogni di pane, di acqua salubre, di scuole, di vie di comunicazione, imporrà al governanti la saviezza, che i cospiratori affricanisti vogliono fargli perdere».

Nobile lettera di un frate

Il *Corriere d'Italia* pubblica una lettera privata di un reverendo padre Giuseppino, che conosce molto bene l'Africa Settentrionale, specialmente la Cirenaica, dove ha vissuto alcuni anni, dirigendo un ambulatorio medico, una scuola ed un podere sperimentale. La lettera reca la firma ben nota in Tripolitania ed anche a Roma del padre Giuseppe Apollonj. Dice, fra l'altro, la lettera: «Se non me lo vietassero il mio ministero e le mie nuove e molteplici occupazioni lontane dall'Africa, io mi dedicherei con il massimo slancio alla grave questione della Tripolitania, così vitale per l'Italia nostra. La stampa più autorevole, che giornalmente il Paese segue con ansia, ha imposto lo studio e la sollecita soluzione di essa; ma occorre insistere, insistere fino alla fine.

«Quando mi riferiscono o mi fanno leggere qualche voto discorde, lo stento a credere, perchè mi pare impossibile che vi possano essere italiani i quali amino l'Italia e si dichiarino contrari ad una condotta risoluta ed energica dell'Italia. Per non intendere l'importanza politica della questione tripolina bisogna essere ciechi o ignoranti, o nemici dell'Italia: dicasi lo stesso dell'importanza economica e commerciale, che è somma per l'Italia».

La lettera continua col descrivere la potenzialità agricola della Cirenaica, le varie imprese che in essa si possono avviare, il suo mitissimo clima asciutto e fresco (è rarissimo nelle giornate più calde che il termometro superi i 33 gradi sulla costa benghasina o sull'altipiano cirenaico), il quale rende quella regione alta a diventare persino una stazione climatica contro le malattie di petto. La lettera parla pure della guarnigione turca di Bengasi, composta fino a qualche mese fa di poco più di quattrocento soldati, non otto cannoni, e di una trentina di gendarmi; parla degli arabi, nella cui amicizia c'è da fidare finchè dinanzi ai loro occhi brilla il prestigio politico dell'Italia, per troppo avere in quest'ultimo tempo».

L'on. Mirabelli Roberto, in un articolo pubblicato dalla *Nazione*, riconferma la recisa opposizione dei repubblicani alla occupazione italiana di Tripoli.

Per la soluzione migliore

Roma, 15, notte.

Il presidente del Consiglio e il ministro degli esteri hanno lasciato Roma: il primo viene in Piemonte ed il secondo è tornato ad Anticoli. Questa notizia, preceduta dalle manifestazioni anti-tripoline di due egregi deputati socialisti, fornirà probabilmente la base di nuovi attacchi all'on. Giolitti in quanto verrà interpretata come un sintomo sicuro che il Governo abbia ceduto alle pressioni intimazioni dei socialisti. Non ho certamente bisogno di mettervi in guardia contro eventuali notizie di questo genere. Il presidente del Consiglio starà assente da Roma pochi giorni. Verso la fine del mese tornerà alla capitale, per presiedere il Consiglio dei ministri, che sarà convocato per il giorno 27 o per il giorno 28. La sua assenza dalla capitale sarà dunque breve e non recherà alcun nocumento alla soluzione del grande problema, perchè egli ha tutto predisposto in modo così preciso che la sua assenza non arresterà nè ritarderà il fatale andare delle cose. Ormai anche i suoi più infaticabili avversari hanno dovuto convincersi della verità che io proclamai fin dal primo giorno, e che vi ho sempre confermato. L'uomo, che era stato definito asserto di politica estera e irreducibile avversario di qualsiasi politica coloniale, dal primo giorno del suo ritorno al potere si è occupato di politica estera con attività, prudenza e patriottismo per arrivare il più presto possibile alla migliore soluzione possibile di un grande problema eminentemente politico. Alla soluzione di questo problema non nuoce nemmeno il giudizio, per quanto autorevole, di alcuni colleghi socialisti. A differenza del suo ultimo predecessore, l'attuale presidente del Consiglio non è innamorato dell'unanimità. L'unanimità fu fatale alla Polonia e anche, se è lecito paragonare le cose piccole alle grandi, al Gabinetto Luzzatti. I Governi che godono il favorevole unanime dei partiti parlamentari o dei giornali sono impotenti a fare il bene e potentissimi a fare il male. L'on. Giolitti tiene certamente in grande conto l'opinione dei deputati di Estrema Sinistra e degli altri partiti parlamentari, ma governa con le sue idee: quando si è formata una convinzione, non l'abbandona. Ecco perchè io non ho mai dubitato nè dubito che egli sarà tenacissimo nel proposito di risolvere il problema tripolino entro il più breve termine possibile, e col minori sacrifici possibili. Non è di questa opinione il collega Bonomi, il quale, convenendo in tutte le ragioni di vitalissima importanza, che spingono l'Italia a risolvere il problema tripolino, crede che abbiano ragione coloro, i quali augurano che la soluzione possa essere differita. Non sempre è vero l'antico motto: *quod differtur non auferur*. Se la Tripolitania e la Cirenaica fossero entro il nostro territorio, il differimento non nuocerebbe; ma purtroppo sono sulle coste africane, e, per giunta, a portata di mani molto forti e anche, confessiamolo, molto rapaci.

Appunto perchè l'Italia commise più volte il gravissimo errore di differire l'occupazione di Tunisi, consigliatale anche dalla Francia, fino dal 1865, la Tunisia è divenuta una colonia francese con un porto militare che non difende certamente la Sicilia, la Sardegna e la Calabria. Appunto perchè l'Italia non ha finora avuto il coraggio di andare a Tripoli, il territorio della Tripolitania e della Cirenaica si è impiccolito ed il loro *hinterland* è stato spartito senza lo voci di Cristo. Il collega Bonomi sa che questo dopo, anzi triplice, servizio alla Tripolitania e della Cirenaica è stato reso da quelle Potenze che hanno, con speciali accordi diplomatici, riservato quelle due provincie all'Italia. Di più come non riflettere che la Turchia renderebbe da un lato impossibile il soggiorno degli italiani inggiù e dall'altro lato procederebbe a fortificazioni e ad armamenti? Ma questo è tutto: i problemi internazionali non si possono risolvere a piacimento come i problemi interni. Se anche per questi è necessario il momento opportuno, per quelli internazionali l'opportunità dipende da circostanze molto più complesse. Non basta che una potenza sia disposta ad affrontare un dato problema, occorre che siano disposte anche le altre grandi Potenze.

In conclusione: nel caso in questione *differtur*, equivale ad *auferur*: il differimento equivale alla rinuncia, e quella rinuncia che purtroppo costituì per tanti anni la direttiva della nostra politica estera. La politica seguita finora dalla Consulta si riassume precisamente nella parola «rinuncia». Ma ora il problema tripolino si riassume nel dilemma: «O adesso, o mai».

C.

I Comitati "Giovani-turchi" organizzerebbero il boicottaggio contro l'Italia

(*Servizio speciale della Stampa*).

Berlino, 15, notte.

Il corrispondente romano della Taegliche Rundschau *scrive al suo giornale che la questione di Tripoli in Italia ingrandisce ogni giorno più. Egli afferma che in Italia questa nuova agitazione è partita dal giornale* La Stampa *e che già nell'opinione pubblica è entrata l'idea che si debba andare a Tripoli. Solo l'Avanti!, il giornale socialista, è contrario ad una occupazione di Tripoli.*

Il corrispondente aggiunge: «Mentre noi ci troviamo per il Marocco in un momento difficile, l'Italia cura da sè i suoi interessi. E' troppo chiaro che in caso di conflitto l'Italia andrà a Tripoli, e che la Germania non ha nulla da attendere da lei. Ora, per questo le trattative non ci sono sicuramente facilitate e noi non dobbiamo curare prima dei nostri interessi sulla nostra stampa gli interessi dell'Italia e inimicarci la Turchia, che potrebbe prestarci grandi servigi in un conflitto generale contro la Russia, o anche in alcune piccole contese nei Balcani».

Il Berliner Tageblatt *ha poi da Salonicco questa brevissima nota che meriterebbe conferma: «Fra Salonicco e Costantinopoli si svolgono trattative per iniziare il boicottaggio contro l'Italia».*

Le istigazioni della stampa turca

Vienna, 15, notte.

La Zeit *ha da Berlino che il suo corrispondente avrebbe appreso da buona fonte che il Cancelliere dell'impero ha fatto trasmettere al Governo italiano una nota nella quale egli dice di aver preso atto con compiacenza dell'assicurazione che l'Italia si mantiene fedele all'alleanza con la Germania. Il Cancelliere ha però lasciato intendere che la Germania non può attribuire eccessivo valore a questa dichiarazione, sapendo che in caso di una guerra sarebbe escluso l'intervento attivo dell'Italia: i compensi che certi circoli italiani domandano non possono offrirli nè la Germania, nè la Francia; essi dipendono unicamente dalla Turchia. La Germania non può prestarsi a recar danno alla Turchia, sua amica. Qualora le aspirazioni italiane si limitassero al campo economico, la Germania sarebbe anche disposta a fungere da mediatrice, ma non potrebbe appoggiare pretese che andassero più in là.*

Lo stesso giornale ha da Costantinopoli, che fra il Comitato Giovane-turco centrale di Salonicco e il Comitato di Costantinopoli, si sia trattando per organizzare davvero il boicottaggio contro l'Italia. La stampa turca continua ad invelre contro l'Italia con straordinaria violenza di linguaggio.

Il giornale Hikmet *accusa il Banco di Roma di aver spogliato i tripolini di ogni loro avere e di aver disanguato il paese e dice che tutti i turchi dovrebbero unirsi per opporsi ad ogni tentativo di invasione dell'Italia.*

L'Ikdman *dice essere menzogna quella che a Tripoli gli interessi italiani siano stati danneggiati. Si dice che il Comitato Centrale di Salonicco ha consigliato il Governo a nominare un consigliere generale di Tripoli col potere e col titolo di vice-re a destinarvi un principe della casa imperiale. Si designerebbe come il più adatto il principe Abdul Megid.*

Un primo atto di boicottaggio?

Roma, 15, notte.

Il «Giornale d'Italia» ha da Bari che ieri ha fatto ritorno ad Antivari il piroscafo «Molfetta» partito da Bari per gli scali albanesi, ciò perchè il Governo turco ha consentito alle autorità militari di requisire tutte le imbarcazioni che fanno servizio sul fiume Boiana e che avrebbero dovuto servire a scaricare i piroscafi della Società Puglia.

Il «Molfetta» dopo avere consegnata la posta, ha dovuto far ritorno con tutte le merci non avendo potuto trovare una imbarcazione libera. La Società Puglia ha telegrafato all'ambasciatore affinchè voglia provvedere.

Rifaat pascià è partito per Costantinopoli?

La tremenda opinione di un diplomatico turco

Parigi, 15, notte

Un giornale francese in un dispaccio da Costantinopoli stampa che, dato il grave momento che la questione tripolina crea alla Turchia, Rifaat-pascià, nuovo ambasciatore della Sublime Porta a Parigi, sarebbe destinato a gerire temporaneamente il Ministero degli esteri, dopo avere fatto una breve cura in una città di acque. Ho cercato di controllare questa notizia direttamente presso la stessa Ambasciata turca. Ho potuto parlare con il consigliere di Ambasciata, Rustmdey, il quale mi ha confermato essere l'ambasciatore turco assente da Parigi, ma non ha voluto dirmi per quale città egli sia partito. Ho, poi, stretto di domande il funzionario turco, il quale mi ha detto, a proposito della notizia che a Parigi tra Tittoni e Rifaat-pascià si sarebbero svolte trattative a proposito della Tripolitania, che Parigi non è la sede naturale per trattative tra Turchia ed Italia.

— Che cosa potete dire circa la voce che l'Italia abbia fatto offerte in denaro al vostro paese per assicurarsi la Tripolitania?

— Una proposta simile, se fatta, sarebbe sdegnosamente e inappellabilmente respinta. Noi teniamo molto, moltissimo, alla Tripolitania. L'atto progettato dall'Italia non deve avvenire: Tripoli deve rimanere assolutamente turca, non vogliamo transazioni. Se l'Italia volesse sul serio impadronirsi della Tripolitania, la Turchia farà ogni sforzo di resistenza, e non la semplice protesta formale che alcuni prevedono.

Il diplomatico turco, poi, non ha voluto dirmi niente circa le voci corse e poi smentite di un boicottaggio in alcuni porti della Tripolitania, e, concludendo, mi ha detto:

— Confido che il Governo nostro terrà risolutamente fronte all'impeto dell'opinione pubblica, facendo sì che l'Italia resti in casa propria.

Una spiegazione
del ritardo francese per la questione di Tripoli

Parigi, 15, sera.

Nessun giornale francese si è mai occupato della questione tripolina, se non nei telegrammi dei corrispondenti dall'estero. Il corrispondente parigino dell'*Echo de Paris* dice in proposito:

«Alcuni giornali italiani contrappongono il linguaggio della stampa tedesca, favorevole alla occupazione italiana di Tripoli, al contegno della stampa francese, che dà prova di un grande riserbo. Ma questo riserbo è facile a spiegare. Attualmente i giornali francesi hanno in questo momento argomenti di maggiore attualità, ed inoltre l'opinione francese ritiene che la questione tripolina sia stata regolata in modo definitivo con l'accordo franco-italiano».

Ancora un giornale austriaco per la preponderanza italiana a Tripoli

Vienna, 15, mattino.

L'«Oesterreichische Rundschau» scrive che all'Italia la nuova fase della questione marocchina riesce gradita. L'Italia è una potenza mediterranea per eccellenza. Allorchè nel 1906 si riunì la conferenza di Algesiras, l'Italia credette di poter tutelare i suoi interessi mediterranei soltanto appoggiandosi alle Potenze occidentali. Essa si staccò dai suoi alleati e si recò ai fianchi della Francia e dell'Inghilterra. In cambio, la Francia riconobbe gli interessi speciali dell'Italia in Tripolitania. Questo riconoscimento, che non ha impedito alla Francia di stabilirsi nell'interland tripolino, ha perduto molto del suo valore dopo il cambiamento del regime avvenuto in Turchia. Non che l'amministrazione della Tripolitania sia migliorata: che la Turchia sia oggi in grado di adottare in essa quei provvedimenti che sarebbero necessari per dischiudere di nuovo quella provincia alla civiltà, per strappare al deserto quel territorio un tempo così ricco. Il nuovo regime non ha fatto e non farà nemmeno in seguito, perchè ora, come sotto il vecchio regime, mancano il capitale, l'attitudine e gli uomini adatti per adempiere ad una tale opera di civiltà. Ma per i Giovani turchi il possesso di Tripoli è questione di esistenza.

«Essi saranno strappati via il giorno in cui Tripoli cadesse definitivamente perduta per la Turchia. Per l'Italia l'acquisto di Tripoli è diventata una questione vitale. L'Italia, dopo essere rimasta lungamente affascinata dall'ipnosi dell'Adriatico, ha dimenticato che la base della sua esistenza si trovava nel Mediterraneo. L'Italia è del resto la prima potenza del Mediterraneo, la quale perciò deve vegliare gelosamente perchè ne sia mantenuto l'equilibrio. Già l'istituzione del protettorato francese in Tunisia ha danneggiato grandemente gli interessi italiani, e Biserta significa una continua minaccia per l'Italia. Se ora si tunisificherà anche il Marocco, l'Italia non potrà tenere fronte all'opprimente predominio economico e politico della Francia, se non ha assicurato definitivamente la sua predominanza nella Tripolitania.

«L'opinione pubblica del regno alleato ha compreso tutto ciò da un pezzo: per questo motivo essa si trova in stato di eccitazione straordinaria. Lo stesso avvenne quando l'Austria si annettè la Bosnia-Erzegovina. L'Italia allora tenette di rimanere a mani vuote, ma l'annessione non le ha causato alcun danno effettivo e l'equilibrio dell'Adriatico non fu minimamente turbato. Ora le cose stanno altrimenti. Ora sono in giuoco altri interessi veramente vitali per l'Italia. Si cercherà di assicurarsi la preponderanza dell'Italia in Tripoli, in maniera da risparmiare le giuste suscettibilità dei Giovani turchi, pur garantendo per l'avvenire il diritto di preminenza dell'Italia? In questo caso il regno alleato potrebbe essere sorretto francamente dalla simpatia della Monarchia austro-ungarica, perchè si tratta di difendere un buon diritto dell'Italia, diritto la cui tutela non danneggerà in alcuna guisa i nostri interessi».

Il pensiero di Bettólo

Genova, 15, notte.

Il «Caffaro» ha interpellato il conte on. Bettólo sulla questione di Tripoli. Dapprima l'illustre parlamentare si schermì, poi volle rispondere dicendo che su questa questione miglior partito è quello di tacere, meditare ed agire. Aggiunse poi che di fronte a simili circostanze, che rivestono carattere internazionale, non vi devono essere competizioni di partiti o passioni di parte. Uno solo dev'essere il pensiero: mantenere alti l'interesse e l'onore nazionale. Fino ad oggi l'Italia ha molto conquistato nel campo economico; oggi è necessario che, magari a costo di qualche sacrificio finanziario, si sappia tenere alta la dignità del paese.

Chiare manifestazioni di due deputati
Impressioni di un consigliere aulico

Asti, 15, notte.

Oggi, all'«Hôtel Royal», durante il banchetto degli agricoltori, reduci dal Congresso di Alba, e recatisi qui in visita, ho avuto occasione di intrattenermi con l'on. Olavi, al quale ho chiesto il suo parere sulla questione della Tripolitania.

L'on. Olavi mi ha risposto esplicitamente:

— Se, allo stato in cui si trova oggi la questione, il Governo non assecondasse il movimento dell'opinione pubblica, che reclama imperiosamente l'occupazione militare dell'antica Cirenaica, io voterei recisamente contro ad ogni nuovo sacrificio per l'esercito e per altro che fosse richiesto alla Camera dal Governo stesso. Sarebbe assurdo, — ha continuato l'egregio ex-sottosegretario di Stato, — che il Paese avesse sopportato così lungamente l'onere di un bilancio della guerra, quale è l'attuale, se, presentandosi un'occasione come quella odierna, si dovesse rinchiudersi ancora nel nostro tradizionale guscio, lasciandoci sfuggire un'occasione di giovare al buon nome ed all'avvenire della Nazione. Ed io mi presenterei più: tanto varrebbe rinunciare ad ogni armamento e ridurre l'Italia ad una seconda Belgio o ad una più esigua Svizzera!

«Io sarò ugualmente fiero di appartenere ad una tal Nazione, la quale potrà sviluppare i propri interessi, e non incorrerà alle sue industrie, lontane dai rumori e dalle competizioni del concerto europeo. Ma, in questo caso, dobbiamo avere il coraggio civile di non dare delle grandi arie e di far servire i 500 milioni del bilancio della guerra alle costruzioni di nuove strade, di nuove scuole, e alla creazione di nuovi istituti, che giovino al commercio, all'industria e all'agricoltura. Potremo allora consolarci, pensando che avevano ragione coloro, i quali, cinquanta o sessanta anni addietro, accusavano il popolo italiano di essere incapace di ogni forte impresa politica ed economica, rimanendo un popolo di artisti e di poeti».

— Ma crede ella, onorevole, che l'Italia nello stato in cui oggi si trova possa lanciarsi anche verso una guerra?

L'on. Olavi, ha risposto: — Anzitutto io penso che una vera guerra con la Turchia non l'avremo, poichè la Turchia non possiede mezzi di trasporto adeguati alla necessità del momento; e noi potremo sempre, al caso, affrontare le eventienze inviando due o tre corazzate. Ma anche ammessa l'ipotesi che la guerra avvenisse e fosse delle più costose, l'Italia non si troverebbe mai in imbarazzi economici, perchè in un solo anno potrebbe rifarsi del perduto sfruttando i numerosi filoni di fosforite che sono la continuazione di quelli dell'Algeria, e dei quali noi siamo ogni anno tributari per parecchi milioni di quintali all'estero. Del resto la minaccia del boicottaggio turco deve farci tagliar corto a tutte le irrigimentazioni. Il Governo ha il dovere, di fronte a questi fatti nuovi, di non perdere più un minuto, pena il vederci ricacciati indietro di un ventennio e trattati alla stregua dell'ultimo paese dell'Europa.

La conversazione a questo punto si allargò e vi presero parte anche il dottor Portelo, consigliere aulico e direttore al Ministero di agricoltura di Vienna, che accompagna i giunti.

— Io penso, egli ha detto con molta gravità, che certi italiani fanno male a dipingere le condizioni del loro paese come quelle di un popolo arretrato. Ho sentito l'Italia da un capo all'altro e sono rimasto sorpreso del meraviglioso sviluppo da essa preso in ogni ramo di attività moderna.

Ora se questa sono le condizioni, che lo straniero, sono tanto più lieto di aver constatato, non comprendo perchè, anzichè appoggiare all'azione, una parte di voi isterilisca ogni buon sentimento con una critica vana e negativa.

Ho chiesto ancora all'on. Segretario-Capo: — E lei, onorevole, che ne pensa nella sua qualità di meridionale. Ella avrà letto sui giornali che uno degli argomenti degli oppositori alla conquista militare di Tripoli è appunto la questione meridionale.

— La mia risposta, — ha soggiunto il deputato di Piedimonte d'Alife — è semplice: Sono fautore appunto perchè meridionale convinto della necessità di suscitare con una oculata azione governativa le mirabile energia latente della mia terra, sono fautore di una politica di raccoglimento; ma mi affretto ad aggiungere che, impostata come gli avvenimenti hanno voluto, la questione dell'occupazione di Tripoli, il dar macchina indietro ci esporrebbe a tutti quei pericoli che i recenti avvenimenti internazionali nei riguardi dell'Italia ci consigliano a tener lontano.

Il vali di Scutari implora dalla Porta
il sostentamento dei preti cattolici della Malissia

Salonicco, 15, notte.

Il vali di Scutari si è rivolto al Governo con la domanda di mettere a disposizione i mezzi necessari per il sostentamento dei preti cattolici nella Malissia e ciò fino a tanto che il popolo sarà in grado di provvedere per i loro bisogni.

La flotta turca
visiterà i porti russi del Mar Nero

Costantinopoli, 15, notte.

«La «Imy Gazette» reca che la flotta turca visiterebbe alcuni porti russi del Mar Nero.

La "S. Giorgio" disincagliata

(*Per telegrafo e per telefono alla Stampa*).

Napoli, 15, sera.

La regia nave* San Giorgio *è stata disincagliata alle ore 14.

L'ultima manovra

Napoli, 15, notte.

Nella mattina si ultimarono i preparativi della manovra di disincaglio fissata per sabato e anticipata oggi in previsione del mutamento del tempo. I palombari ispezionarono il fondo per assicurarsi del libero canale di passaggio verso la prora. Si misero in moto cinque compressori ad aria per la insufflazione dei locali delle caldaie di prora ancora allagati; tre pontoni si disposero a sollevare la poppa; la Sicilia accese le caldaie, sistemò quattro grossi cavi di canapa frammisti a catene. Alle ore 11 il comandante Cutinelli assunse la direzione della manovra. La Sicilia virò la catena all'ancora per tesare gli ormeggi. La nave San Giorgio accenna a cedere. Alle ore 13,30 la Sicilia mette in moto le macchine gradatamente crescendo. I rimorchi si tesano e alle ore 13,35 la San Giorgio avanza lentamente fra le acclamazioni e l'entusiasmo degli equipaggi e i fischi delle sirene dei rimorchiatori delle navi presenti. La Sicilia continua il rimorchio verso il porto fino a mezza strada; indi lascia la San Giorgio che viene rimorchiata dall'Ercole e dall'Atlante dirigendosi all'arsenale dove entra. Grande folla assiste dalle banchine delirante di entusiasmo.

Il comunicato ufficiale

Napoli, 15, notte.

Oggi si è ripetuto il tentativo di disincaglio della nave San Giorgio *per mezzo della trazione coi canapi attaccati alla regia nave Sicilia. I canapi sono rimasti circa un'ora e mezza in trazione. Il mare agitato ha favorito la manovra. A un tratto, alle 12,40, la nave* San Giorgio *ha cominciato a muoversi lentamente. Dagli equipaggi dellenavi e da quanti assistevano alle imbarcazioni è partito il grido unanime: «si muove! si muove!» ed applausi entusiastici uniti al sibilo prolungato delle sirene hanno salutato la completa riuscita dell'ardua impresa. La* San Giorgio *ha accelerato il suo moto e dopo pochi secondi è stata liberata dalla secca. Non si descrive la commozione degli operai, degli equipaggi e di tutti coloro che hanno partecipato al lavoro di disincaglio che è durato 58 giorni. Dopo pochi minuti di sosta la* San Giorgio *è stata liberata dalle grue di poppa e, rimorchiata dalla Sicilia, è stata condotta verso il bacino.*

Giunta all'altezza del forte dell'Ovo la San Giorgio, *abbandonata dalla Sicilia, è condotta da due rimorchiatori nel porto militare. Quivi le navi mettono in azione le sirene e gli equipaggi applaudono con più vivo entusiasmo. La* San Giorgio *è introdotta alle 18,30 nella darsena del bacino di carenaggio colla poppa avanti, sempre trainata dai rimorchiatori che si dispongono di fianco e dopo collegati i canapi dei rimorchi con quelli del bacino si allontanano dal luogo della manovra. Sulle banchine durante la manovra sono il sindaco e vari assessori, le autorità marittime dipartimentali, gli on. Ariotta e Angiulli, molti ufficiali di terra e di mare. La* San Giorgio, *grazie la tensione dei canapi, si porta avanti sino all'imbocco del bacino, ma occorrendo smontare i pontoni laterali alle ore 19 la* San Giorgio *si ormeggia rimandando a domani la sua entrata in bacino.*

La notizia del disincaglio della San Giorgio *sparsasi rapidamente in città è stata da tutti accolta con vero giubilo. Molta folla è accorsa ad assistere dalla rada di S. Lucia e da ogni punto della riviera al passaggio della* San Giorgio *rimorchiata dalla Sicilia alla velocità di un miglio e mezzo all'ora. Appena pervenuta la notizia al comando del dipartimento marittimo, le autorità dipartimentali hanno disposto i necessari preparativi nel bacino di carenaggio, mentre la truppa ostruiva tutte le entrate e stazionava nelle adiacenze impedendo l'accesso dei curiosi accorrenti da ogni parte.*

Come gli italiani di Fiume festeggieranno il XX Settembre

Fiume, 15, notte.

Per la fausta ricorrenza del 20 settembre gli italiani di Fiume intendono dimostrare il loro ardente figliale affetto alla madre patria. L'Associazione italiana di beneficenza ha organizzato infatti per la sera del 20 settembre un banchetto all'*Hôtel Deak*.

L'iniziativa del «libero pensiero» è stata brillantemente coronata dal sicuro concorso di pubblico alla gita del XX Settembre a Roma.

Il pranzo avrà luogo lunedì, 18, a Roma, nel padiglione della Ungaro croata linea regolare Fiume-Ancona. I fiumani, che già si trovano a Roma, accoglieranno i gitanti alla stazione di Termini.

Fiduciosa attesa
di una risposta tedesca definitiva alla Francia

(Per telefono alla Stampa).

Parigi, 15, sera.

Il *Paris Journal* ha da Berlino: « Si sa che l'imperatore ha avuto ieri una lunga intervista col cancelliere dell'Impero. E' corsa la voce che Francia e Germania sarebbero ora d'accordo e che non sarebbe più il caso di scambiare note » proposte tra Parigi e Berlino. Nei circoli autorizzati di Berlino si persiste a credere che i negoziati saranno presto arrivati a tal punto da non restar più da discutere che dei dettagli senza importanza. »

Dal resto, i giornali contengono poche notizie e sono molto sobri nei commenti relativi ai negoziati franco-tedeschi. Essi manifestano tutti la speranza d'aver presto notizie precise circa il risultato dei negoziati e si mostrano proclivi ad essere ottimisti nel mentre si aspetta la risposta della Germania alla nota francese.

Le *Petit Parisien* dice che il Governo francese, nel cedere alla Germania un territorio al Congo per un area alla metà della Francia, ha dimostrato, in modo indiscutibile, il suo desiderio di conciliazione. In taluni circoli, aggiunge il giornale, si ritiene perfino che, i compensi territoriali offerti siano eccessivi.

L'*Echo de Paris* dice che il sentimento che prevale nelle sfere diplomatiche è che l'accordo sarà raggiunto molto facilmente sulla questione del Marocco, ma non si è altrettanto sicuri che lo stesso avvenga per la questione del Congo. La Francia ha già fatto su questa via delle concessioni, tali che l'opinione pubblica le resisterà ben difficilmente. Il menomo aumento sollevarebbe proteste assolutamente inammissibili.

Un accordo segreto ispano-tedesco?

Un personaggio ha dichiarato al *Gil Blas* che le diplomazie francesi ed inglesi si preoccupano seriamente di sapere se la Spagna abbia recentemente firmato un trattato segreto con la Germania. Una Cancelleria si crederebbe in dovere di prevenire, di un tale fatto probabile, il Governo inglese, che a sua volta prevenne la Francia.

Secondo le voci che corrono nei circoli diplomatici, non appena fu decisa la marcia delle truppe francesi su Fez, la Francia si sarebbe abboccata con la Germania per far riconoscere ed accettare dal Governo di Berlino tutte le clausole del trattato segreto franco-spagnuolo del 1904. E' stata in questa occasione che la Germania avrebbe domandato delle concessioni in cambio del riconoscimento dei diritti della Spagna e si crede che le concessioni comprenderebbero l'abbandono di territori importanti sulla costa occidentale dell'Africa, territori che non potrebbero essere che la Guinea spagnuola, e che assicurerebbero alla Germania una stazione nell'Atlantico. L'accordo sarebbe stato concluso su queste basi ed il trattato sarebbe stato firmato a Berlino.

Il Belgio
avrà 100.000 uomini in armi

Non si vuol credere da nessuno alla possibilità di una guerra europea, ma il Belgio, costretto a fare da Stato-cuscinetto, continua a prendere le più attive misure di precauzione.

Mandano infatti da Bruxelles che non solo il Governo ha deciso di sospendere il congedo della classe anziana, ma che ha deliberato di richiamare immediatamente sotto le armi tre classi anteriori. Inoltre sono state rinforzate tutte le guarnigioni di frontiera. Si calcola che per la fine del mese il Belgio avrà sotto le armi non meno di 100,000 uomini.

« Ciò non vuol dire che nel Belgio prevalga il pessimismo, ma soltanto — osserva il *Figaro* — che il Governo belga si rende conto esatto dei pericoli e delle responsabilità in cui incorrerebbe in caso di conflitto. I due avversari sono così fortificati e agguerriti sulle loro frontiere, che certo rifletterebbero lungamente di aggredirsi attraverso il territorio neutro. Le precauzioni belghe potrebbero ritardare forse in modo indefinito uno scontro europeo ».

Il *Figaro* si compiace poi di notare che le precauzioni belghe sono dirette a sventare malumori più in Germania che in Francia.

Un nuovo allarme sulla frontiera

Si ha da Luneville: Secondo una voce che circola qui, un maresciallo d'alloggio del 13.o cacciatori avrebbe informato il suo colonnello che, attraversando la foresta di Parroy, avrebbe veduto ieri sera alcuni cavalieri, che sarebbero scomparsi al suo avvicinarsi. Le ricerche effettuate stanotte dai gendarmi e dai doganieri non hanno fatto trovare alcuna traccia del passaggio di questi preteti cavalieri. Si crede che vi sia stato errore.

Al Ministero dell'interno, qui a Parigi, si dichiara di non avere conoscenza di tale voce. Si è convinti al Ministero dell'interno che questa voce non sia più fondata di quella che era corsa della presenza di ulani nel territorio francese.

La levata di scudi
dei socialisti francesi contro la guerra

Ieri sera ha avuto luogo l'importante riunione socialista alla quale assisteva la Commissione amministrativa permanente del partito, i segretari del gruppo parlamentare e i rappresentanti dell'Ufficio socialista internazionale.

Dopo che Huymans e Vandervelde ebbero fatto conoscere i particolareggiati dettagli della nota situazione dell'Ufficio socialista, la riunione adottò la seguente risoluzione: 1.o domandante la convocazione immediata dell'Ufficio socialista internazionale; 2.o decidente che sarà pubblicato e affisso un manifesto del partito; 3.o decidente che sarebbe diretta a tutti i deputati una domanda di convocazione del Parlamento.

Il manifesto che la Commissione del partito ha deciso di lanciare dice che in Francia, nessuno, all'infuori dei pirati della finanza e della politica, vuole la guerra europea, ma se il popolo divien debole, la guerra la minaccia. Il manifesto aggiunge: « E' possibile che questo delitto si compia. Per impedirlo, per evitare la rovina delle rivendicazioni operaie, l'indietreggiamento della civiltà, il massacro, la miseria senza fine di una guerra fratricida fra i popoli fatti per intendersi, tra proletari internazionalmente uniti, tutti i socialisti devono proclamare la loro volontà di pace. Ieri nel suo Congresso di Jena, il partito socialista tedesco affermava solennemente la sua risoluzione di resistere con tutti i mezzi a un conflitto delittuoso, ed è con un sollevamento rivoluzionario unanime di tutti i paesi che la classe operaia deve rispondere ai delitti dei governanti. Nello sforzo comune i socialisti francesi, tedeschi e inglesi manterranno la pace internazionale ».

La conferma ufficiale
del sinistro del "Pontiere,,

L'*Agenzia Stefani* comunica soltanto oggi il seguente dispaccio, che conferma il grave sinistro del cacciatorpediniere *Pontiere*, di cui c'informò la notte scorsa il nostro Cipolla:

« *Golfo Aranci, 14. — Mentre la terza squadriglia di cacciatorpediniere si accingeva alle esercitazioni per l'attacco della* Benedetto Brin, *il cacciatorpediniere* Pontiere *investiva sugli scogli di Capo Ceraso, in condizioni gravissime* ».

Come avvenne l'incaglio
I primi febbrili lavori per il salvataggio

Roma, 15, notte.

Eccovi i particolari sull'incaglio del cacciatorpediniere « Pontiere » sugli scogli di Capo Ceraso, durante le manovre navali. La squadriglia, alla quale il « Pontiere » apparteneva, era composta dalla nave « Alpino », capo squadriglia, e delle navi « Pontiere », « Carabiniere » e « Fucilere » e si trovava a ridosso alla punta protesa e scogliosa di Capo Ceraso, attendendo il passaggio della corazzata « Benedetto Brin » per silurarla. In questi casi solo il cacciatorpediniere che è a capo della squadriglia lancia effettivamente il siluro, mentre le altre torpediniere fingono solamente il lancio della torpedine.

Ecco come procedeva in manovra. La squadriglia in linea di fila correva con la velocità di ventidue miglia all'ora per avvicinarsi alla « Benedetto Brin » ad una distanza utile per il lancio del siluro, cioè a circa 800 metri.

L'« Alpino » accostava a sinistra e lanciava subito il siluro, diminuendo rapidamente la sua velocità. Il « Pontiere », per non investirlo, accostò bruscamente un poco a destra e incagliò nello scoglio insidioso, che era assolutamente invisibile sotto la superficie delle acque. Il cozzo è stato formidabile. Esso ha schiantato la bella nave sottile sulla prua fino al secondo fumaiuolo. Stanotte è stato iniziato un febbrile lavoro di disincaglio, sotto la luce dei potenti proiettori elettrici, che la « Benedetto Brin » faceva piovere a fasci sul luogo dell'incidente. I lavori di disincaglio sono stati aiutati notevolmente dall'arrivo di pontoni speciali fatti venire subito dalla Maddalena.

Perchè il guardasigilli declina l'invito
al congresso dei magistrati

Roma, 15, sera.

Il Comitato promotore del Congresso dei magistrati ha rivolto invito al ministro guardasigilli di assistere alla seduta inaugurale. Il guardasigilli, pure ringraziando per l'atto cortese, ha declinato l'invito motivandolo come segue:

« L'esame delle proposte che il Governo ha presentato al Senato del Regno e che sono in atto sottoposte allo studio di quell'ufficio centrale, essendo uno degli argomenti di cui il Governo dovrà occuparsi indipendentemente da altre considerazioni riguardanti il movimento recente di una parte della magistratura che è stato in vario modo discusso e giudicato dal Parlamento e nello stesso ordine giudiziario spiega e giustifica il riserbo imposto ai ministro da alte ragioni di convenienza ».

Nella decisione del ministro di grazia e giustizia debbono tenersi presenti anche le seguenti considerazioni: In un elenco già pubblicato gli aderenti al Congresso dei magistrati sarebbero 350, fra i quali un solo consigliere di Cassazione, un presidente di Sezione, uno di Corte d'Appello, 16 fra consiglieri d'Appello e presidenti di Sezione di Tribunale; il resto è costituito di giudici aggiunti, uditori, ecc. Ora, nelle sfere ministeriali si osserva: quanti sono i magistrati in Italia? Il numero complessivo dei magistrati è di 3045, senza contare tutti gli uditori, che in questa cifra non sono compresi. Supponga che al Congresso dei magistrati intervenissero 450 o 500 magistrati, essi potrebbero così rappresentare la loro classe? Può una minoranza così esigua per numero e per posizione essere rappresentante di una maggioranza così sproporzionata per quantità e per importanza? Secondo punto. I dissensi stessi avvenuti in seno all'Associazione dei magistrati spiegano questa differenza notevole e questa sproporzione, e soggiungono, mostrano come il Congresso, che sia per inaugurarsi a Roma, non possa davvero adornarsi del titolo, troppo importante e troppo generale, di Congresso dei magistrati italiani. Terzo punto. Anche prescindendo da queste considerazioni capitali, un programma il quale minaccia a non tener conto del fatto che la magistratura è uno dei poteri dello Stato, indispensabile al suo equilibrio ed al suo funzionamento, è un programma che è fuori dell'ordine di tali ordinamenti. Codesto programma, per essere logico, dovrebbe poi considerare la magistratura da tutte le parti, come una semplice classe di funzionari; dall'altra come un Corpo chiuso, isolato, autonomo, una specie di Stato dentro allo Stato. Un reggimento ed un Congresso impostati su questo principio e su codesta base di fatto non potevano certo aspettarsi (si osserva nelle sfere ministeriali) una adesione da parte del Governo. Il rifiuto del guardasigilli di intervenire all'inaugurazione del Congresso dei magistrati reade di maggior interesse quanto conferme questo Congresso, che si inaugura lunedì prossimo, a Castel Sant'Angelo.

Un'urna piena di monete d'oro
rinvenuta in uno scavo a Roma

Roma, 15, notte.

La *Tribuna* dice che stamane fuori Porta Maggiore, mentre si stava scavando per le fondamenta di una casa, è stato rinvenuto un magnifico sarcofago con dentro uno scheletro e un'urna piena di monete d'oro. Della scoperta è stato avvertito l'ufficio dei monumenti e scavi.

Temporali, fulmini ed incendi a Roma

Roma, 15, notte.

Oggi alle 14.6 si è riversato sulla città un furioso temporale con acqua, vento e fulmini. I vigili sono accorsi in moltissime località inondate dalla pioggia che è durata furiosa per più di un'ora. Lungo la via Flaminia e alla stazione di Cervara i fulmini hanno incendiato i fienili aperti; nessuna vittima e pochi danni.

Il ministro Calissano
inaugura un corso di "Cure materne,, per le maestre

Alba, 15, notte.

Stamane si inaugurava nella sede dell'Asilo un ciclo di conferenze dal titolo « Cure materne » che il ministro Calissano, con opportuno pensiero, volle includere nel Corso di educazione ed igiene infantile, che qui ha luogo.

Alla funzione presenziò l'egregio promotore con le Autorità al completo, mentre un largo stuolo di signore e numeroso pubblico ed una sessantina maestre che frequentano il Corso.

L'ispettore prof. Rosso e il prof. Miraglia salutarono l'on. Calissano, ringraziandolo, e plaudendo all'ottima sua idea, inneggiarono all'alto scopo del nuovo ciclo di conferenze con l'augurio che in molte città, altri uguali se ne promuovano.

L'on. Calissano, prendendo occasione del saluto a lui rivolto e dell'augurio, inspirato ai più alti concetti della modernità, pronunciò il discorso inaugurale, di cui accenniamo un breve riassunto:

Dopo parole di ringraziamento ai professori Cav. Miraglia e Sosso che lo avevano salutato, ed al ministro Credaro che aveva accolto la sua proposta, l'on. Calissano precisò lo scopo delle conferenze affidate alla dottoressa in medicina, Bertini, dicendo che esse erano ispirate a purezza e verità, e dirette a diffondere nella forma più degna, fra persone idonee per età, cultura, moralità e che sovratutto esercitano la nobile missione di circondare le fila degli ignoranti, la conoscenza di verità e di precetti la cui ignoranza è grave colpaccio all'adempimento di ciò che nella vita è il compito normale della donna, il essere sposa e madre.

Dopo d'avere dimostrato che in nessun periodo storico meglio che in questo fu elevato il concetto della donna e segnata alla generale convinzione la sua alta e speciale personalità, svolse il concetto che facendosi così maggiore la sua responsabilità, essa deve, pur sentendo i limiti imposti dalla natura alla propria attività e il dovere di fortificare se stessa in tutto ciò che è o sembra la sua debolezza, imparare ad orientare nel mar agitato della vita la sua fragile barca in modo da non naufragare essa e da non mettere in pericolo le creature innocenti affidate, fin dal primo momento della concezione e della nascita, a lei sola.

« Alle maestre incombe — egli disse — l'obbligo della divulgazione di quella verità e di quei precetti che preparano le fanciulle ad essere degne spose e degne madri, oggi specialmente, quando nei grossi centri industriali, mutate le esigenze della vita, i genitori poco o nessuno curarsi della educazione e della istruzione della prole; e nei piccoli centri, dove è scarsa la diffusione delle idee il pregiudizio ancora s'accampa e domina anche sano ed onesto esistenze. »

Il ministro quindi spiega che le conferenze dal titolo « Cure materne » debbono avere per primo risultato la istruzione delle maestre, onde esse siano in grado di combattere con profitto tutte le forme di trascuranza igienica, i vizi e gli errori, che possono alterare ed anche irremissibilmente sciupare gli organi della riproduzione. Illustra la necessità di formare una coscienza igienica materna la quale non inceppa l'opera del sanitario ma la agevola e la completa.

Rivolgendosi in modo speciale alle maestre che Sacra venute da ogni parte del Piemonte per frequentare il corso, l'on. Calissano dimostra come la fede che aiuta i credenti a sopportare le umane avversità e le sofferenze che accompagnano la vita, deve cercare l'aiuto nella scienza che quelle avversità e quelle sofferenze o elimina o attenua.

Chiude il ministro il suo discorso affermando che l'ignoranza della più elementari necessarie regole della vita non può essere oggi di che frutto di artificio ed ostacolo al progresso morale, perchè l'ignoranza non può equivalere alla purezza, ed anzi è sovente cagione di corruzione, mentre la verità e la conoscenza della sua realtà sono la più sicura guida nella vita e formano la migliore corazza dello spirito, il più sicuro baluardo contro ogni sua deviazione verso la immoralità.

Il discorso, seguito con grande attenzione, è stato frequentemente applaudito ed accolto infine da unanimi approvazioni.

In seguito la Prof. Bertini ha iniziato le sue conferenze, svolgendo con molta dottrina e con grande semplicità il primo tema dal titolo Igiene del matrimonio ».

Due soldati annegati in mare
facendo un bagno

Gaeta, 15, sera.

Alle 11 di oggi due soldati della 3.a compagnia del 16.o fanteria, Lisi Agostino del distretto di Perugia e Giorgi Vincenzo del distretto di Ancona, si sono recati con altri due compagni alla spiaggia di Torre di Ova a quattro chilometri da Gaeta.

Giunti colà si sono immersi nel mare per prendere un bagno, ma essendosi allontanati dalla riva, ed il mare avendo cominciato ad agitarsi, i due soldati poco pratici del nuoto non hanno saputo tornare verso terra. Gli altri due rimasti sulla spiaggia, allarmati per la scomparsa dei soldati che più non scorgevano sulle onde, hanno dato l'allarme e poco dopo un pescatore è riuscito a trarre a riva il corpo del soldato Giorgi, sul quale si riscontrarono alcune ferite prodotte dagli urti contro gli scogli. Del soldato Lisi non è stato possibile fino a stasera avere traccia. Sul luogo dell'accidente sono accorsi il capitano medico, il colonnello del reggimento, l'aiutante maggiore e l'autorità giudiziaria, per le constatazioni legali. Il cadavere del Giorgi è stato trasportato alla camera mortuaria della infermeria presidiaria.

Il colera in Turchia

Costantinopoli, 15, sera

Sono stati constatati 46 nuovi casi di colera, di cui sette mortali.

Ad Erdek e sulle coste del mar di Marmara sono stati constatati, nelle ultime 24 ore, 30 nuovi casi, di cui 23 mortali.

A Salonicco, grazie alle energiche misure sanitarie prese, non vi sono stati, nelle ultime 24 ore, che due soli casi. Anche le notizie che arrivano dall'interno sono, in generale, più favorevoli.

Il consolidamento
della repubblica portoghese
affermato da Magalhaes Lima

(Per telefono alla Stampa)

Roma, 15, notte.

Stasera, accolto alla stazione dagli alti gradi delle massonerie italiane, da numerosi amici ed associazioni anticlericali, è giunto a Roma Magalhaes Lima, Gran Maestro della massoneria portoghese. Il dott. Lima è stato fatto segno a dimostrazioni di simpatia. Egli proveniva da Firenze.

Naturalmente Magalhaes Lima è stato subito intervistato sul nuovo regime politico del Portogallo e sulla possibilità di una restaurazione della monarchia. Il dott. Lima ha risposto con molta vivacità: « Perchè fosse possibile una restaurazione monarchica bisognerebbe sopprimere la popolazione portoghese! C'è una cosa della quale ormai nessuno più ha diritto di dubitare e che è ampiamente confermata dai fatti: in Portogallo la immensa maggioranza dei cittadini è repubblicana ed è repubblicana l'assoluta maggioranza dell'esercito e l'unanimità della marina: una restaurazione del regime monarchico è impossibile: la monarchia cadde appunto perchè era divenuta impotente a governare e la dinastia dei Braganza ha visto immediatamente decretata la sua fine il giorno dell'attentato di Buica. Ha allora la casa reale ed i vari Governi che si succedet. ro fino alla rivoluzione tirarono avanti alla meglio senza riuscire a normalizzare la vita pubblica: da un lato erano i partiti monarchici, divisi in infiniti gruppi e sottogruppi, fra loro in guerra accanita e non obbedienti altro che a competizioni personali o a basse ambizioni, dall'altro lato il clericalismo che, protetto dalla regina Amelia, spadroneggiava a corte e nei pubblici uffici. La grande maggioranza dei portoghesi non poteva essere contenta ed un desiderio grande di liberazione era in tutti.

« Così gli stessi monarchici portarono lentamente verso la catastrofe la monarchia. Il clericalismo che acquistava sempre nuova forza e che commetteva ad ogni ora le più scandalose prepotenze ai danni dell'erario pubblico, del popolo e dell'industria privata, dette il tracollo alla monarchia affrettando la rivoluzione ».

Lima ha soggiunto che si è fatta la repubblica per imporre la giustizia. « Già si applicano le benefiche leggi della precedenza al matrimonio civile, sul divorzio e sulla separazione fra Chiesa e Stato e i portoghesi sono soddisfatti della legislazione repubblicana. La Repubblica è ormai consolidata all'estero. La Francia, le repubbliche del Sud-America già la riconobbero. Oggi l'hanno riconosciuta l'Italia, l'Inghilterra, la Germania, l'Austria e perfino la Spagna ».

L'intervistatore ha chiesto al Lima:

— Che c'è di vero nelle congiure monarchiche alle frontiere portoghesi?

Ed il Lima ha risposto:

— E' vero che alla frontiera spagnuola nella Galizia si sono adunati dei portoghesi per cospirare contro la repubblica: essi contano, per arrivare allo scopo, sul denaro che manda loro la colonia portoghese di Rio Janeiro, in gran parte reazionaria, e contano anche negli aiuti pecuniari della « Compagnia di Gesù »; ma non c'è nulla di serio; è gente che ha un solo scopo reale: quello di attingere denaro dai clericali e da qualche nobile reazionario.

Dopo aver dichiarato sentimenti di simpatia per l'Italia, Magalhaes così si espresse intorno all'attuale Governo repubblicano portoghese:

— Il Governo dimostrerà di essere all'altezza del compito che gli è stato affidato. Esso è un Governo di unificazione repubblicana e di pacificazione: gli stessi conservatori sono ormai convinti che la sola cosa che possano fare è ormai quella di allearsi alla Repubblica. Alla Camera e al Senato il popolo non ha mandato nessun monarchico, ed il Governo ha forze potenti per garantire l'ordine e difendere il regime repubblicano. Continuia e continuia di patrioti si sono offerti spontaneamente per formare i battaglioni, per andare incontro ai sedicenti cospiratori, ma il Governo ha dichiarato che sarebbe stato quello uno sforzo inutile, perchè al momento del bisogno l'esercito e la marina, della fedeltà dei quali nessuno dubita, basterebbero a ridurre all'impotenza qualunque movimento ostile alla Repubblica.

Quattro sorelle centenarie
morte in poco più d'un anno

Varese, 15, sera.

A Bussano, frazione di Maccagno (Luino), vivevano 4 sorelle, pressochè centenarie, certe Galli Virginia, Maria, Giuseppina e Cristina, le quali avevano un totale di 372 anni. Queste buone e laboriose donnelle, nel breve spazio di 15 mesi, sono morte tutte e quattro. Il primo maggio 1910 cessava quietamente di vivere la Virginia, a 98 anni, in luglio la Maria, a 99 anni, nel gennaio scorso la Giuseppina, a 90 anni, ed ieri la Cristina, a 89 anni.

L'aviatore Nieuport
cade e si ferisce

Verdun, 15, sera.

Stamane l'aviatore Nieuport, che compiva un volo come riservista alle manovre navali del 6.o Corpo, ha fatto una caduta sopra il campo di aviazione di Charny.

L'apparecchio si è rovesciato e si è spezzato nell'atterrare. L'aviatore è stato condotto all'ospedale di Verdun. Egli ha riportato numerose ferite alla testa e alle gambe, ma ha conservato la conoscenza.

Importante seduta a Genova
per gli interessi ferroviari del porto

Genova, 15, notte.

Stasera, convocati dal sindaco, comm. avvocato Grasso, si riunirono al Municipio, senatori e deputati liguri, per trattare di importanti pratiche riguardanti il problema ferroviario attinente gli interessi di Genova e della Liguria, di cui ieri vi ho informati.

Intervennero i senatori Bensa, Cerruti, Cigoli, Piaggio; i deputati Conepa, Carcassi, Celesia, Pietro Chiesa, Doria, Gallino, Macaggi; aderirono i senatori Demari Ambrogio, Doria, Maragliano; i deputati Bettolo, Cavagnari e Negrotto, Cambiaso.

Il sindaco spiegò lo scopo della sua iniziativa di fronte alle notizie, dalle quali apparirebbe essere intendimento del Governo di non chiamare alcun rappresentante della Liguria nella Commissione istituita dalla recente legge per il riordinamento ferroviario, dimostrando come non un sentimento di regionalismo, ma l'importanza degli interessi commerciali ed industriali liguri, debba riunire la nostra rappresentanza politica ed amministrativa nell'affermazione del diritto di Genova e della Liguria.

Dopo ampia discussione, cui parteciparono tutti i presenti, venne deliberato l'invio del seguente telegramma, firmato da tutti gli intervenuti, al Presidente del Consiglio dei Ministri ed al Ministro dei lavori pubblici: « I senatori e deputati liguri, convocati per iniziativa del sindaco di Genova, fanno voti che nella Commissione per il riordinamento ferroviario non manchi l'autorevole competente voce del primo porto d'Italia, da cui affluiscono le maggiori risorse all'economia del Paese, e sul quale si riverberano continuamente le condizioni del movimento ferroviario ».

I senatori e deputati intervenuti si riservarono pure di svolgere ulteriormente, insieme con sindaco, la loro azione presso il Governo, delegando ad apposita Commissione di recarsi a Roma, per un colloquio coi Ministri competenti. Anche alla Camera di Commercio venne tenuta, durante la seduta pubblica, una lunga, importante discussione sullo stesso argomento, e vennero pure deliberati ordini del giorno e telegrammi come quello spedito dal Municipio.

L'arresto di un "baro,, piemontese
a Savona

Savona, 15, notte.

Certo signor Fravega Alessandro di Giuseppe, genovese, d'anni 32, e domiciliato in quella città, salita Molocdo, N. 12, agente d'informazioni, se ne stava fermo sull'angolo di via Montenotte a Savona, quando veniva avvicinato da uno sconosciuto che lo pregò di volergli indicare dove si trovasse piazza Caricamento; essendo per altro il Fravega a sua volta forestiero, si dispiacque di non poterlo favorire. Così chiacchierando, i due uomini si incamminarono verso il corso Cristoforo Colombo; e ad un certo punto, il genovese, insistentemente invitato dallo sconosciuto, si lasciava convincere, ed entrava con lui in un negozio da vino dove bevettero una bottiglia.

Poco dopo entrava pure nell'esercizio un terzo, amico dello sconosciuto, e fu allora decisa una partita a carte. In meno di un'ora, il Fravega perdeva una quindicina di lire.

Nel pomeriggio, poi, un giovane piemontese, certo Donato Giovanni, d'anni 25, di Vicoforte, stava nei pressi del porto, allorquando veniva a sua volta avvicinato ancora dallo stesso individuo, invitandolo a bere in una delle osterie delle Calate, e l'altro, un ragazzo alquanto ingenuo, accettava. Anche lì entrava poco dopo il compare, e s'iniziarono alcune partite alle carte. Il Donato, avuto già il Fravega, non tardò a perdere tutto quanto possedeva, e cioè 25 lire.

Trattavasi insomma di due bari emeriti.

Posto sull'avviso, il Donato recavasi allora a denunziare il fatto al locale ufficio di P. S., il quale riuscì ad arrestare uno dei due bari, indicato dal Donato al delegato signor Orengo.

L'arrestato è certo Torchio Luigi, d'anni 37, fabbro, nativo di Asti, già più volte condannato per truffe all'americana.

Ora si sta attivamente ricercando il suo degno compagno.

Le vicende d'un prezioso codice dantesco

Trento, 15, notte

Giorni sono, da Innsbruk, hanno accompagnato, sotto buona scorta, nelle carceri di questo Tribunale, certo Cassoni, il quale era, in qualità di inserviente, alle dipendenze del barone Call, Presidente della Corte di Appello d'Innsbruk. Questo arresto è in relazione col trafugamento di un Codice dantesco, valutato 25 mila corone, avvenuto quattro o cinque anni or sono, durante il trasporto da una sede all'altra dei libri della Biblioteca del Seminario.

Il Cassoni era in quel tempo inserviente presso la Biblioteca. Il Codice trafugato, dopo che ebbe viaggiato a Brescia, ed in altre città del Regno, finì a Firenze, da dove, alcune settimane fa, ritornò a Trento, e nelle mani del procuratore di Stato, il quale ha ordinato l'arresto del ladro, ed ha fatto incarico al Tribunale di istruire il processo.

Riguardo alle indagini, compiute per scoprire il prezioso manoscritto, mi occorre che un agente di Polizia fece delle ricerche nel Regno, che condussero ad accertare che il Codice era stato dal ladro venduto per poche migliaia di lire a Brescia e da Brescia era passato a Firenze.

L'eruzione dell'Etna

Catania, 15, sera.

L'eruzione prosegue il suo corso, sebbene abbia alquanto attenuata la violenza. Vi sono attualmente quattro bracci di lava: il primo si divide verso Alcantara; il secondo verso Francavilla; il terzo e il quarto procedono paralleli per la contrada Solicchiata, ovunque distruggendo terreni ubertosi, ricchi di vegetazione, casolari e cascine.

Stanotte e stamane a Catania e nei paesi etnei è caduta un'enorme quantità di cenere.

Il Kaiser ed il Kronprinz alle manovre

Danzica, 15, notte.

L'Imperatore ed il Kronprinz sono arrivati a mezzogiorno al campo delle manovre a Lagfur, dove è accampata la Brigata degli usseri. Il capo-gabinetto militare ha letto un ordine del giorno del Gabinetto, concernente la nomina del Kronprinz a comandante il 1.o reggimento degli usseri. L'Imperatore pronunciò un discorso.

La città di Chan-Tu
circondata dai ribelli

New York, 15, mattino.

Messaggi da Pechino annunziano che vi è la guerra civile in Cina. La città di Chan-Tu è ora completamente circondata dai ribelli, che rispondono al fuoco dei soldati del vicerè, che sono 1800, e si riparano dietro le mura di Chan-Tu. Salvo qualche eccezione, tutti i missionari sono in luogo sicuro nell'interno della città. Si pensa che Chan-Tu possa sostenere l'assedio ancora a lungo, benchè tutte le comunicazioni telegrafiche siano ormai interrotte. E' certo che i ribelli hanno numerosi morti e feriti. Da Hankeu si dichiara che la situazione è ora allarmantissimo e che parecchie settimane passeranno prima che Chan-Tu possa ricevere rinforzi. Intanto avviene l'evacuazione di Setcheng da parte degli europei.

Un telegramma da Chun-King annunzia che il console inglese, che provvisoriamente è anche incaricato di affari di America, ha invitato tutti i cittadini inglesi ed americani a partire immediatamente, prima che la situazione si aggravi anche di più.

Chan-Tu è rimasta isolata e gli approvvigionamenti quotidiani di riso sono intercettati, così che si teme che in avvenire i torbidi potranno essere precipitati dal bisogno di viveri.

Si segnalano conflitti nel Kiating. Corrono voci di ostilità contro gli stranieri nel Ngan Hweg. I missionari si affrettano a rigiudagnare le località tranquille. La situazione nella provincia di Hupee è considerata grave. I fomentatori dell'agitazione nello Sue-Chouan sono stati arrestati.

A Mulhouse si licenziano i riservisti

Mulhouse, 15, mattino.

Ieri è cominciato il licenziamento dei riservisti della classe.

Un incidente al direttissimo d'Italia
presso Melun

Parigi, 15, mattino.

Stamane, verso le 11,30, il direttissimo d'Italia, partito da Parigi alle 10,10, si è trovato in panne fra le stazioni di Melun e di Cesson, in seguito alla avaria della macchina e a rottura delle cause di agganciamento. Avvenne un urto formidabile, che rovesciò tutti i bagagli che si trovavano sulle reticelle e che caddero addosso ai viaggiatori. Una diecina di viaggiatori furono piuttosto gravemente feriti. Un viaggiatore medico, che si trovava sul treno, prestò le prime cure ai feriti, che dopo un'ora e mezzo di ritardo poterono proseguire il loro viaggio.

Un altro incidente
a un treno militare

A Belfort un altro grave incidente ferroviario avvenne alla banchina militare al momento in cui il 13.o reggimento di artiglieria, accasermato a Vincennes, saliva sul treno per tornare a quella guarnigione. Uno parte del treno, i cui freni si erano trovati bruscamente rallentati, è scivolato rapidamente per il pendio e si è gettato contro un ostacolo. Quindici soldati sono restati feriti e tre gravi un sottufficiale, che ha riportato la frattura del cranio.

Una scialuppa con tre cadaveri
nel mare del Nord

Londra, 15, mattino.

Il piroscafo svedese « Carlo XV » ha trovato nel Mare del Nord una scialuppa contenente tre cadaveri di inglesi. La scialuppa non portava alcun nome, alcuna indicazione. Nella tasca di uno dei naufraghi venne rinvenuto un certificato di navigazione che servirà a rintracciare su quale nave i tre disgraziati erano imbarcati. Quasi certamente si tratta di un vapore inglese.

Appendice della *Stampa* (18)

La donna rossa

ROMANZO

di LEONE SAZIE

(Proprietà letteraria della Stampa).

Il generale piombato nella notte, che gli sembrava ora più profonda, cominciava a fremere come una foglia, temendo di vedere anche in quella notte riapparire i fantasmi.

Poi il soffitto si illuminò ancora.

Il generale respirò: i suoi timori si attenuavano.

E un'ultima volta, il soffitto, dopo qualche minuto di luce, si spense, gettando nuove e più forte turbamento nell'anima del generale.

Paolino Broquet assisteva tranquillamente a tutto ciò. Egli comprendeva la ragione di questo gioco di luce e di ombra, fatto, appunto, per stordire il generale, per disperlo convenientemente all'ulteriore spettacolo.

Perciò Paolino Broquet attese un secondo.

Ben tosto il punto luminoso apparve sul muro della camera.

Questo punto, come già nella notte precedente, crebbe e formò un immenso disco di luce.

Più il disco si estendeva, più l'emozione del generale cresceva.

— No! no! — ripeteva Sobaroff stendendo le braccia come per cacciare l'orribile visione. — No! Per pietà!...

Ma ogni implorazione fu vana: d'un tratto, nel disco luminoso apparve una figura di donna.

La donna appariva bella, elegante. Portava un vestito da lutto; ma il velo era rialzato.

Davanti a questa apparizione, il generale si gettò in ginocchio, spaventato dissatto. Egli ripeteva:

— Giovanna! Giovanna!... Pietà! Perdono!...

Paolino Broquet potè perfettamente vedere questa imagine proiettata sulla parete.

Aveva cominciato a sorridere all'apparire del punto luminoso, e subito aveva intuito ciò che sarebbe accaduto.

E in verità, bisognava che la mente del generale fosse ben oppressa dal ricordo del passato, che il timore di questa Giovanna adorata fosse ben forte in lui, perchè egli non avesse per un solo secondo l'idea di meglio guardare ciò che veramente appariva sulla parete della camera.

Bisognava, insomma, che la paura dei fantasmi lo rimbecillisse completamente per non avere il coraggio di alzarsi, di andare a vedere da vicino la natura di quell'apparizione... per non osar di cercare come essa potesse mai prodursi... per non accorgersi, infine, dello grossolano e infantile soperchieria.

Nel suo cantuccio, Paolino Broquet sorrideva, dicendosi:

— Andiamo, sul Hanno la buona idea di divertirsi con uno spettacolo cinematografico.

Intanto, il generale, sempre inginocchiato, con le mani protese verso l'imagine, ripeteva:

— Giovanna, perdono!

Paolino Broquet guardava anche lui quella donna vestita a lutto e che tendeva una mano minacciosa verso il generale.

E in quella donna, in quella che il generale chiamava Giovanna, egli riconobbe la donna dai capelli tinti... la Donna Rossa.

XIX.

"La torre aguzza,,

Paolino Broquet non si mosse. Continuò a contemplare lo spettacolo.

Dopo la Donna Rossa... dopo Giovanna, apparve, come in notte precedente, una scritta.

Diceva:

« Voglio che domani, senz'altro ritardo tu eseguisca i miei ordini... Domani... o nella notte il tuo castigo comincerà ».

Allora, Paolino Broquet, prima che il disco luminoso scomparisse, si volse per vedere donde veniva il fascio di luce.

Dolcemente, abilmente, senza fare il menomo rumore, si avvicinò alla parete da cui esso veniva. Cercò su questo muro... e contrariamente alla sua aspettativa non trovò nessuna porta che gli permettesse di passare dall'altra parte.

Per andar nella sala che si trovava al di là di quella parete, egli doveva uscire dalla camera del generale e sgusciare nel corridoio, fare insomma un lungo giro.

Paolino Broquet giudicò inutile la cosa. Questo inseguimento non avrebbe avuto altro effetto che quello di dare l'allarme al principe Gregoriski... all'operatore della lanterna magica.

Paolino Broquet preferì attendere il giorno per rendersi conto della messa in scena del principe Gregoriski per spaventare il generale.

Peraltro, Paolino Broquet sgusciò fuori della camera del generale... e si mise nel corridoio per spiare il passaggio dell'uomo che aveva fatto le proiezioni.

Poteva arrestarlo come ladro, e sarebbe stato un bel colpo.

Ma noi sappiamo che il principe Gregoriski era abbastanza forte per lottare col « detective » più abile del mondo.

Paolino Broquet, infatti, non vide passare nessuno... non sentì alcun rumore...

L'uomo dalle proiezioni era fuggito!...

Quando il « detective » si decise a penetrare nella stanza donde era partito il raggio di luce, la porta di quella stanza era chiusa a chiave, esteriormente... e assolutamente vuota.

— Ben fatto... ben fatta... — disse tra sè Paolino Broquet — Ora a me...

Per lui, questa caccia all'uomo conservava una seduzione invincibile.

Tra il principe... tra Zigomar e Paolino Broquet, era ogni volta un giuoco a chi fosse più abile, più forte...

Il « detective », per la buona riuscita del suo piano, doveva lasciare il generale sotto l'impressione di paura causatagli dalla nuova apparizione di Giovanna.

La giornata trascorse senza incidenti.

E venne la notte, e i terrori del generale aumentarono, perchè egli non aveva veduto Paolino Broquet.

Egli gridava, perciò, contro di lui, come contro un suo servo; gli mandò ogni sorta di epiteti come ad un Osip qualunque.

Per fortuna, proprio Osip era al suo fianco per permettergli di sfogare tutta la sua ferocia.

Come g

Come fu vinta l'ultima e più difficile cresta del Cervino

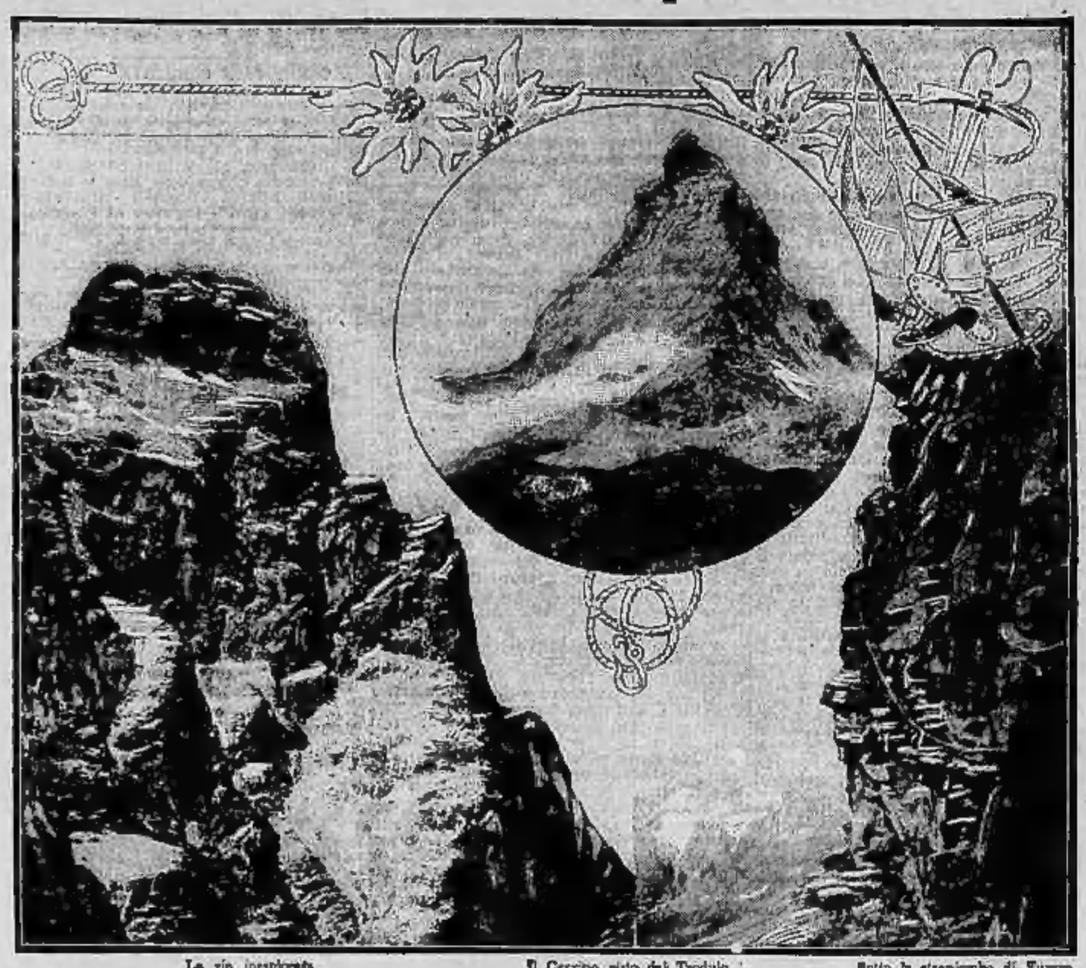

La via inesplorata — Il Cervino visto dal Teodulo — Sotto lo strapiombo di Furgen

Salii al Cervino la prima volta nel 1906 per la cresta di Zmutt. Ne riportai un senso di ammirazione e di commozione profonda. Sentii che il gigante valeva un più duro cimento, un più grande sforzo, una più aspra conquista per essere meglio amato. Quattro creste principali precipitano dalla terribile vetta ai piedi della piramide. Tre erano conquistate, battute, quasi facili. Una quarta rimaneva vergine e intatta, la cresta di Furgen. Decisi di salire al Cervino per quella strada inesorabile, che aveva respinto i più potenti scalatori di rupi, da Mummery a Guido Rey.

La risoluzione, presa nel segreto più geloso, accarezzata dal desiderio e dal sogno, divantò passione muta e violenta. Tutte le montagne del mondo diventarono inesistenti per me. Tutti i miei pensieri e tutti i miei sforzi si concentrarono sulla cresta di Furgen.

Un'impresa simile non poteva essere improvvisata. Doveva essere meditata lungamente, preparata con cura estrema, prevedendo tutte le difficoltà, a tutte trovando rimedio, saggiando la montagna in tutti i punti dell'itinerario, così da avere esatta idea delle sue ostilità e dei suoi pericoli.

Nel 1907 iniziavo le prime scaramuccie. Armato di corde e di piuoli più che non occorra per un'ascensione ordinaria del Cervino, mi scampanavo con le mie tre guide alla Capanna Luigi Amedeo. Ogni notte partivamo e ritornavamo il giorno dopo con il nostro arsenale sospetto. A chi ci domandava dove diavolo andavamo, che strane visite facevamo, avevamo pronta una risposta innocente e tranquillante: ci aggiravamo per le pareti e per le creste del Cervino in cerca di buone fotografie. Il nostro piano di battaglia doveva rimanere segreto. Il più severo riserbo è necessario nella guerra alla montagna, come in tutte le guerre. La disfatta eventuale è meno amara: la vittoria è più semplice e più importante, per mancanza di competitori.

I due grandi sforzi precedenti per far capitolare il Cervino dalla cresta di Furgen furono compiuti, ho detto, da Mummery e da Guido Rey. Mummery nel 1880 giunge fino alla spalla che si spiana sotto alla cuspide finale liscia e di inaudita verticalità. Il passo è impossibile. L'arculeo anglo-sassone batte in ritirata, e non ritorna più. Nella sua relazione dichiara la cresta di Furgen « very formidable ».

Vent'anni dopo, un altro Baiardo della montagna, Guido Rey, incomincia una serie di arditi e risoluti attacchi al Furgen. I tentativi, reiterati per varii anni di seguito, condotti con una energia senza esempio, furono quasi coronati dalla vittoria. Pochi metri ancora, e il punto pericoloso strapiombante era superato. Questo breve intervallo crudele non fu soggiogato. Il Rey, non potendo salire il passo disperato, lo discese dalla vetta, in una spedizione successiva, con una scala a corda. Egli stesso dichiarò che con questo sotterfugio la cresta di Furgen non era domata.

Meditando sulle nobili sconfitte dei miei predecessori e sulle cause che le avevano determinate, io mi convinsi che, su una via c'era, questa via non doveva trovarsi sul versante svizzero fino allora tentato, ma sul versante italiano. Stabilii perciò colle guide d'esplorare il tratto di montagna che sta fra i piedi della grande torre terminale del Cervino e la spalla di Furgen partendo dalla spalla italiana. Formato così il piano di attacco, di notte, al lume della luna, si lasciava la capanna, e per la via solita si giungeva al colle Félicité avanti il giorno. Quando le roccie si illuminavano ai primi bagliori dell'alba lasciavamo la via battuta dalle carovane e a grandi passi, per evitare la caduta delle pietre, attraversavamo le placche di neve, e ci trovavamo di fianco alla cresta terribile.

Eravamo ben muniti di corde, che ci servivano a calarci giù per i *couloirs* e per le placche rocciose, in cerca di una possibile via. Ogni tanto si scopriva un passaggio nuovo, e per esso ci avanzavamo cauti, lasciando dietro di noi corde e piuoli per potere poi ritornare rapidamente quando il sole si fosse levato. Per turno ci calavamo giù per gli strapiombi, trattenuti colle corde dai compagni. Quando si udiva dal fondo gridare colui ch'era disceso: « Niente! Tirate! », allora incominciava l'aspro lavoro di sollevamento del compagno invisibile. Il silenzio era drammatico in quei momenti, sotto solo dal nostro ansare e dalle imprecazioni del compagno che saliva, e che a tratti era sballottato dalla corda contro le pareti del *couloir*.

Appena il sole, slanciandosi sull'orizzonte, si riscaldava, incominciava la tragedia del Cervino. Il colosso si svegliava per riprendere il suo lento, impercettibile sfacelo. Frane di pietre rovinavano per le pareti e per i *couloirs*, saltando, sibilando, inabissandosi verso i ghiacciai che biancheggiano ai piedi della piramide. Era la malinconica fanfare che ordinava la ritirata. Muti e veloci, fra i fischi delle pietre invisibili che passavano alte sul nostro capo ci dirigevamo verso la via solita, lasciando solo le corde per il dì seguente. Quando eravamo fuori del pericolo, riprendevamo la macchina fotografica nascosta sotto una roccia, salivamo alla vetta per la via solita e ci indugiavamo nei punti più battuti, per mostrare alle comitive e alle guide che veramente non facevamo altro che fotografie.

Le esplorazioni della cresta continuavano così con alterne vicende, fra impeti di speranze e delusioni amare.

Mario Piacenza

Le mie tre guide, Pellissier, Carrel e Gaspard erano solo a conoscere il tentativo. Pellissier era il più entusiasta. Egli diceva che l'ultima cresta della *Becca* (il Cervino) doveva rimanere a quei di *Valtournenza*, perchè quelli di *Proborne* (Zermatt) imparassero che se gli italiani non erano capaci di giungervi per la via più difficile, *mais sans se casser la cou*. Povero Pellissier! Egli non venne alla *Becca* per la via più difficile. Mi morì sotto gli occhi, in una spedizione al Caucaso ai piedi del grande Elbruz, quando era preparata quasi intiera la via della vittoria.

Continuai le ricognizioni della cresta negli anni successivi con le due altre guide, Gaspard e Carrel. La via pareva assicurata. Non restavano da esplorare che poche centinaia di metri. Ma il tempo negli ultimi due anni fu poco propizio, e la ricognizione non potè essere compiuta. Nel 1909 una tormenta terribile ci impedì l'ascensione del Breuljock alla spalla.

Quest'anno invece il tempo si mise al bello fisso e deciso. Sentimmo che gli elementi ci favorivano e che avremmo sollevato il velo sull'ultimo mistero del Cervino. Compimmo un'ultima serie di esplorazioni. Dalla Capanna Luigi Amedeo, in varii tentativi, riuscimmo a spingerci oltre ai punti raggiunti, verso la famosa spalla. Il passo più difficile dal basso pareva superabile. Dunque non restava più a conoscere se era possibile compiere la traversata ai piedi dello strapiombo per giungere alla spalla. L'impresa mi parve matura. Decisi di tentare l'assalto.

Un sabato sera, d'agosto, salivamo alla Capanna del Horuli. La capanna era vuota, poichè di domenica le guide svizzere non salgono volentieri al Cervino. Il giorno dopo, alle 3, lasciavamo la capanna e ci dirigevamo al Breuljock. Attendiamo la prima luce del giorno ai piedi della cresta: un'alba dai colori infuocati ci annunzia il cattivo tempo. Partiamo ugualmente. Ci innalziamo con mille precauzioni sulla cresta, per non smuovere coi piedi e con le corde i sassi malfermi. Il cielo si rannuvola, l'aria è fredda, e non facilita la caduta delle pietre. Le frane infatti sono rade e passano lontano. Quando ci avviciniamo alla spalla, scoppia una raffica di vento, improvvisa e violenta. Il cielo, pieno ora di grandi nubi, si annera e la nebbia ci involge. Una gragnuola veemente si scatena, mettendoci in fuga. Alla gragnuola succede la neve turbinata dal vento. Pieni di amarezza e di sconforto ripassiamo la soglia del rifugio.

Il 3 settembre ritorniamo alla capanna dell'Horuli, per ritentare. La capanna questa volta è piena di gente. Ci vedono arrivare con il nostro terribile armamentario di corde e di piuoli, e ci domandano sbigottiti dove vogliamo andare. Rispondiamo la bugia solita: la fotografia.

Alle tre, mentre gli altri dormono ancora, partiamo, e giungiamo al Breuljock che è notte ancora. Aspettiamo che spunti l'alba. La notte è serena, calda, piena di stelle. Molte pietre cadono lontano, nell'oscurità. Appena si fa giorno, alle cinque, ci rimettiamo in movimento. Vogliamo giungere al più presto alla prima spalla. Per salire più rapidamente non ci leghiamo, andiamo ciascuno per nostro conto. Ci solleviamo con rapidità inconsueta. Ora la luce aumenta il caldo. Le cadute di pietre sono più abbondanti, ma lontane. In un'ora la prima spalla è raggiunta. Il sole si leva e le frane si moltiplicano di numero e di intensità.

Le pietre ci passano vicino, minacciose. Dobbiamo spesso metterci al riparo, col corpo premuto contro la montagna e il capo nascosto sotto una pietra sporgente. Superata la prima spalla procediamo per *couloirs* ripidissimi. Giungiamo ai piedi di quello famoso che arrestò Rey per molte ore, e lo trasciniamo di corsa, uno dopo l'altro, fra il fischiare delle pietre cadenti.

Ci portiamo così ai piedi della seconda sospirata spalla e troviamo la corda lasciata da Rey, che penzola imputridita. Sollevandosi, Gaspard distacca un masso, che precipita, travolgendolo per due o tre metri. Corriamo verso di lui. Ha un dito schiacciato, e ne esce sangue. Un grande strappo ai calzoni mostra il ginocchio fortemente contuso. Malgrado ciò, non gli passa pel capo l'idea di abbandonare l'impresa. Il tempo è magnifico. Dobbiamo giungere sulla vetta oggi, o mai più. Gaspard si fascia con un fazzoletto la mano ferita, e rimane in testa, e continua fino a che la cresta è raggiunta. Alle 7,30 siamo sulla seconda spalla. In due ore e mezzo abbiamo compiuto il tragitto, per cui gli altri hanno impiegato sempre da quattro a cinque ore.

A questo punto noi abbandoniamo la via inutilmente tentata da Mummery e da Rey, sul versante svizzero. Sostiamo un momento, e ci riposiamo, osservando l'itinerario dei predecessori, contemplando bramosamente la via nostra, che per la prima volta si discopre ai nostri occhi. La via è così dritta, che pare impossibile. Ripartiamo. Percorsi una ventina di metri diagonalmente, ci troviamo di fronte ad una roccia alta, erta, senza appigli. Per superarla dobbiamo salire l'uno sopra le spalle dell'altro, Gaspard su Carrel, io su Gaspard. Raggiungo così un appiglio, gli affido la corda e scendo. Gli altri procedono e scompaiono in alto, sulla mia testa. L'attesa mi pare lunga. Finalmente sento tirare la corda. Forse han trovato il passaggio. Avanzo anch'io. Il passaggio c'è: percorre varie roccie dagli appigli incerti mi trovavano ai piedi di un *couloir* di roccia sgretolata e ci mettiamo a salire su per placche e *couloirs*, di cui la difficoltà ormai ci è nota. Il tempo si conserva meraviglioso, l'aria calmissima, senza una larva di vento. Vediamo sulla cresta una carovana di guide amiche, che ci saluta sorpresa e ci grida auguri cordiali nel mattino alto. Raggiungiamo infine le placche di neve che stanno sotto alla gran testa del Cervino. Ormai siamo certi della vittoria. Non rimane da superare che l'ultimo tratto di cui non conosciamo ancora le difficoltà. In faccia a noi sta il grande *couloir* pieno di ghiacciuoli, che ci obbliga a pericolosi acrobatismi. In questo *couloir* lasciamo una corda.

Ci slanciamo così, a circa 500 metri discosto dalla cresta. Osserviamo il tremendo strapiombo, che concentra in sè tutte le terribilità della cresta di Furgen. Avanziamo con cautele incredibili su sporgenze minime. Il panorama è immenso. Sotto di noi, come un giocattolo microscopico, vediamo l'albergo del Giomein posato sulle praterie verdi.

Ci avviciniamo ai punti esplorati. Lasciamo la traversata che scende dalla punta svizzera. Tutta la neve è ricoperta di pietre, segno di frane frequenti. Prendiamo atto del prezioso ammonimento e traversiamo di corsa il canalone, portandoci al riparo sul filo della cresta, sotto una pietra sporgente. Di qui vediamo le carovane svizzere sulla cresta dell'Horuli che ci salutano, senza però la simpatia e la cordialità delle guide italiane viste sull'altra cresta. E' la vittoria che arride a quei di « Valtournanza » e sfugge per sempre a quei di « Proborne ».

Rimaniamo qui un'ora perchè le comitive scendano dalla punta, senza gettarci pietre addosso. Quando le frane cessano uscimmo dal nostro nascondiglio, ed attacchiamo risolutamente l'ultima parete. Tentiamo di innalzarci per una placca distante una trentina di metri dalla cresta. La via è impraticabile. Ci spingiamo più in là. Qui troviamo una nuova placca verticale e liscia: per afferrare l'appiglio, dobbiamo risalire l'uno sulle spalle dell'altro. Nuova scomparsa delle guide, nuova lunga attesa nella solitudine, ai piedi dell'alta muraglia di rupe. Me ne sto accovacciato sul macigno, con le orecchie tese. Sono abbandonato. Odo solo la voce delle guide invisibili, che discutono sulla via da seguire. Dopo mezz'ora sento tirare la corda, e Gaspard che grida: « Avances! ».

Raggiungo le guide su un piccolo pianoro. Mentre ci consultiamo, un blocco si stacca dalla montagna e precipita nel canalone con fragore orrendo, sollevando un denso fumo. Le guide non sanno più che via scegliere. Da ogni parte sembra che l'impossibile pronunci il suo divieto. Non resta che il grande *couloir* battuto dalle valanghe, affrontabile solo di notte, quando il gelo cementa la pietra alla montagna. Quasi rinunciamo a proseguire, e ci risolviamo a bivaccare in quel nido d'aquile, per avventurarci sul *couloir* alla fine della notte. L'accasciamento è breve. Non vogliamo renderci vinti. Decidiamo di arrischiare la traversata di alcune roccie pericolanti e di riprendere la cresta. Attacchiamo solidamente una corda. Con prudenza infinita Carrel si avanza fino ad un gran masso. Qualche pietra gli sfugge di sotto ai piedi con immenso stropito, ma non lo travolge. Infine eccolo salvo, sul masso, aggrappato ad una salda pietra. La corda si tende, ed anche noi avanziamo, e siamo fuori di pericolo.

Le difficoltà non sono finite ancora. Occorre un nuovo lancio di corda per attraversare una placca di roccia. L'ostacolo è superato senza incidenti. E' l'ultimo. Ora siamo sulla cresta. Si scopre il panorama del versante svizzero, e un impeto di nebbie buie che sale verso la cima. La vittoria è sicura. Dopo mezz'ora, non lungi da noi, vediamo la scala che Rey abbandonò nel suo ultimo tentativo. La via si semplifica, le difficoltà diminuiscono, la vetta s'avvicina. Procediamo svelti, pieni di fiducia. Arriviamo ad un breve sperone di roccia da cui vediamo nettamente la croce della punta italiana. Dopo venti minuti, alle 12.30 premiamo la vetta. Siamo ebbri di gioia: ci abbracciamo, sventoliamo una bandiera rossa, per annunciare agli amici del Giomein la vittoria. Alle tre riprendiamo la via solita del ritorno e alle dieci arriviamo al Giomein.

MARIO PIACENZA

La "San Giorgio,, liberata

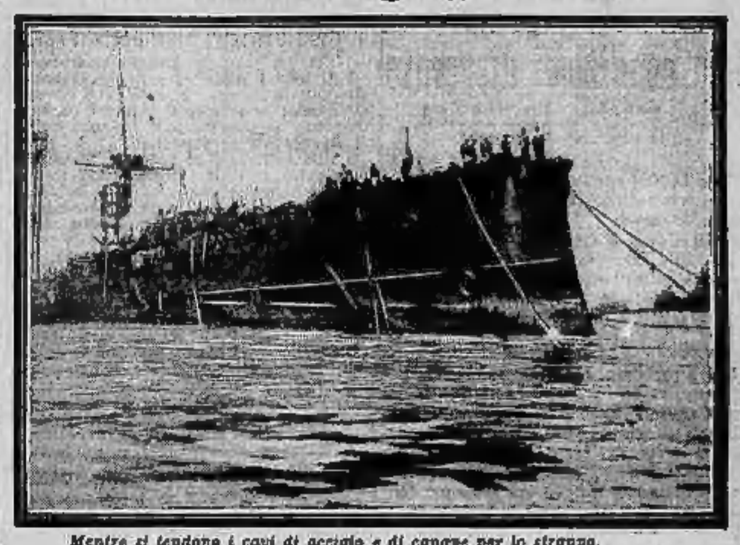

Mentre si tendono i cavi di acciaio e di canape per lo strappo.

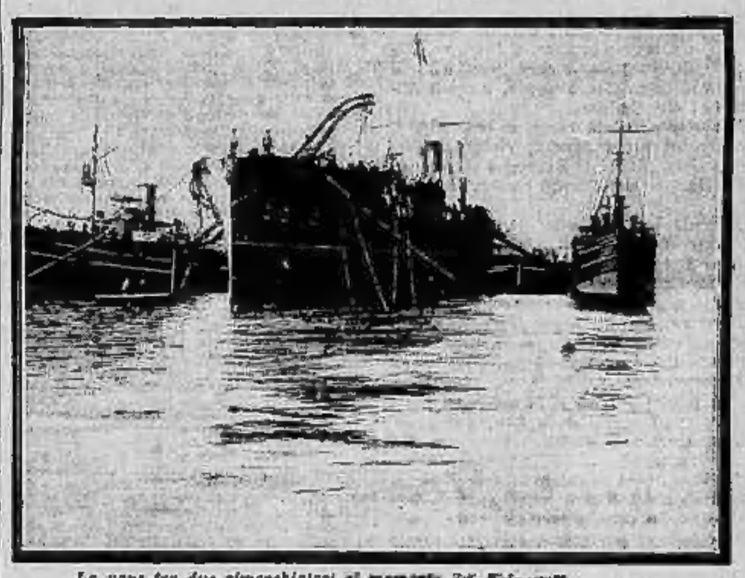

La nave fra due rimorchiatori al momento del distacco.

Tragico dramma in un ricovero di mendicità

(Per telefono alla Stampa).

Bergamo, 15, notte.

A Treviglio questa mattina è successa una tragedia nel Ricovero di mendicità. Due ricoverati, certi Gerolamo Pozzi, d'anni 76, e Giovanni Battista Colombo, d'anni 86, questa mattina, alle 7, anzichè alzarsi per portarsi in chiesa, rimasero a letto a riposare, e mentre la maggior parte dei ricoverati si trovavano in chiesa, fra i due, che dormono nella stessa camera, sorse un bisticcio, non si sa per quale causa. Il Pozzo credette che il Colombo volesse questionare con lui di nuovo, e con male parole gliene chiese ragione. Il Colombo rispose, meravigliato: ma improvvisamente il Pozzi, scagliatosi dall'alto, sceso dal letto, e armatosi di un coltello, ne menò al Colombo sette colpi. Alla vista del sangue, che usciva dalle ferite del Colombo, il Pozzi si spaventò e rivolse l'arma contro se stesso, ferendosi con un terribile colpo alla gola. Accorsero subito alcuni ricoverati, che provvidero al trasporto dei due feriti all'infermeria. Il loro stato non sembra finora grave. Il fatto ha prodotto in Treviglio una penosissima impressione.

Si uccide per non poter più andare a caccia

Varese, 15, notte.

A Varano Borghi Tamburini Giuseppe, di anni 23, appassionato cacciatore, maleticcio e nevrastenico non potendo più cacciare causa la debolezza prodottasi in un campo, si sparò due fucilate alla gola rimanendo cadavere. Una madre per il forte dolore sembra impazzire.

Per un monumento a Carducci

Roma, 15, notte.

S. M. la Regina Madre, il cui aiuto non manca mai quando si tratta di onorare le più fulgide glorie del nostro paese, ha fatto pervenire fino duecento al Comitato Romano della « Dante Alighieri » per il ricordo marmoreo da erigersi a Giosuè Carducci in Courmayeur.

Il Congresso socialista di Jena e le elezioni al Reichstag

Un altro discorso di Bebel

Jena, 15, notte.

Si discute sulle prossime elezioni al Reichstag. Il Comitato direttivo presenta, a tale proposito, una risoluzione raccomandante l'agitazione elettorale più intensa e prescrivente agli elettori socialisti, in caso di ballottaggio, di dare il loro voto soltanto ai candidati che s'impegnino a votare alcuni punti del programma socialista.

Bebel insiste sulla questione delle imposte, e pronuncia un discorso sulla politica fiscale e finanziaria del Governo, che ha provocato una situazione economica per le masse del popolo a lungo prolungarsi. « Per rivaleggiare con gli altri paesi, si vollero compiere di milioni per l'esercito e per la marina. Il discorso dell'Imperatore ad Amburgo lascia chiaramente prevedere una nuova legge navale. In Francia e in Inghilterra i Governi faranno lo stesso, e quale sarà la fine di questa pericolosa follia? Il risultato immediato, in ogni caso, è il rincaro costante e durevole della vita. Noi possiamo aspettarci un nuovo aumento dei diritti doganali ».

Bebel conclude esortando i socialisti a non andare alla lotta con un ottimismo ingannatore. « Quattro mesi restano al proletariato per riunire le sue forze e aumentare i suoi sforzi. Consacri esso ogni minuto del suo tempo alla propaganda e alla lotta. Se esso sa rimanere all'altezza del suo dovere, allora dovrà registrare un successo ben diverso che nel 1907. In piedi per la lotta: avanti sino alla fine! » esclama terminando. (*Vivi applausi*).

L'agitazione dei ferrovieri delle Secondarie

Reggio Calabria, 15, notte.

Avviata a soluzione con la recente legge la ponderosa questione dei ferrovieri dello Stato, pare sia giunta l'ora per i ferrovieri delle secondarie e delle ferrovie minori affidate all'industria privata o per i lavoratori delle tramvie a trazione meccanica e della Navigazione lacuale, di porre la questione loro presso al Governo e al Parlamento. Sono ben 30 mila lavoratori variamente raggruppati in diverse e disgiunte zone del continente italiano e nelle isole, i quali nei ferrovieri dello Stato hanno comuni tutti i doveri, le responsabilità e i pericoli.

Ho potuto vedere una circolare che verrà prossimamente inviata agli interessati, e che dice: « Nessun analogo diritto, per converso, è loro riconosciuto. La legge del cosidetto — equo trattamento — nata da una — buona intenzione —, ma sguernita di ogni seria sanzione, ma sottratta nell'applicazione a ogni controllo degli interessati, non poteva che ribadire e infatti spesso ribadì verso la loro servitù e la loro miseria. La necessità di una pronta riforma fu rilevata e riconosciuta concordemente in recenti discussioni parlamentari.

« Il Governo diede ripetuti affidamenti alla Camera e li rinnovò da ultimo alla detta onorevole Commissione dell'equo trattamento, costretta a confessare con rammarico, sui punti più gravi di conflitti venuti al suo esame, la propria assoluta impotenza.

« Ma come era mancata in grandissima parte al suo scopo la prima legge emanata, così fallirebbe la designata riforma, se mancasse a sorreggerla la coscienza e la forza solidale dei lavoratori.

« E' perciò che stimulato da numerosi gruppi di compagni, anche da remote regioni, questa Associazione ha indetto per il 26 corrente settembre, alle ore 10, presso la Camera del lavoro di Milano un convegno delle rappresentanze di tutte le organizzazioni interessate per discutere a fondo, precisare i loro voti e costituire la Federazione italiana delle associazioni tutte che al convegno saranno aderito ».

A questo importante convegno hanno già dato adesione molti deputati e uomini politici amici sicuri di ogni movimento progressivo dei lavori addetti ai pubblici servizi e in special modo quelli che rappresentano regioni particolarmente interessate.

Questa questione che interessa tantissimi ferrovieri venne fin qui differita solo per il dovere di non intralciare il successo agli sforzi dei ferrovieri della grande rete di Stato.

1500 operai senza lavoro a Bergamo per mancanza di vagoni

Bergamo, 15, mattino.

A Bergamo da parecchi giorni sono in forte agitazione tutti gli operai addetti agli stabilimenti del cemento perchè questi, per la mancanza di vagoni, hanno dovuto chiudere i battenti lasciando 1500 operai senza lavoro. Fin dai giorni precedenti le Autorità locali, sollecitate dagli industriali, telegrafarono a Roma perchè fossero presi provvedimenti. Il Governo rispose che si sarebbe incaricato e avrebbe provveduto, ma finora nessun provvedimento è stato preso, e così oggi una Commissione degli operai senza lavoro venne a Bergamo, dove ebbe un colloquio con la presidenza della Camera di commercio e col consigliere delegato comm. Martinelli, dai quali pare abbiano ottenuto qualche cosa.

Peter Arcadievic Stolipyne
Presidente del Consiglio dei ministri russo, gravemente ferito al teatro di Kiew dall'avvocato Bugoff

Stolypin
è in condizioni disperate
Chi sarebbe l'assassino

(Per telegrafo alla Stampa).

Vienna, 15, sera.

Ecco i primi particolari, che si sono ricevuti a mezzogiorno appena, sull'attentato contro Stolypin:

A Kieff, dove si è compiuto l'attentato, aveva avuto luogo l'inaugurazione del monumento ad Alessandro II. Si era dato convegno quasi tutta la famiglia dello Czar, molti Ministri e dignitari di Stato.

Come avvenne l'attentato

Ieri sera, dopo l'inaugurazione del monumento, vi era al teatro spettacolo di gala; ed esso potevano partecipare solamente gli invitati, muniti di biglietto speciale. La Polizia stessa, del resto, aveva sorvegliato la distribuzione di questi biglietti. Vi era un grande apparato di forza pubblica dentro e fuori il teatro. Tutte le misure di sicurezza erano state prese. Alcuni battaglioni di agenti circondavano anzi tutto il palazzo del teatro.

Allo spettacolo di gala, allestito sontuosamente, assistevano lo Czar, il Principe Ereditario di Bulgaria, alcuni Granduchi, il Ministro Presidente Stolypin, e molti Ministri ed alti dignitari.

Nonostante il più rigoroso controllo, il feritore, avvocato Bayroff, riuscì ad introdursi in teatro. Il Bayroff è iscritto all'Associazione del Partito rivoluzionario di Kieff.

Durante un intervallo, quando la folla elegante circolava nell'atrio, egli si avvicinò a Stolypin, ed estratta una rivoltella, gli sparò a bruciapelo due colpi.

Stolypin gettò un lieve grido, e stramazzò a terra, senza pronunciare parola, portandosi, con gesto di angoscia, una mano al petto. I due colpi, che erano rimbombati improvvisamente nell'atrio, avevano destato un panico grande; vi fu un fuggi fuggi generale; gli agenti della Polizia si precipitarono verso il Ministro Presidente, che era svenuto.

La voce di un attentato si sparse immediatamente nel teatro, provocando grande fermento. Lo Czar, informato, volle, nonostante tutte le esortazioni, accertare presso il suo Primo Ministro, dando disposizioni per il trasporto del ferito all'albergo e l'immediato invio dei medici.

Lo Czar appariva pallidissimo, turbato; ma non volle abbandonare il teatro, per tranquillizzare il pubblico; ordinò anzi che lo spettacolo continuasse. Fu cantato l'inno russo, per lo scampato pericolo dello Czar.

Intanto, i poliziotti, che erano riusciti ad impadronirsi del Bayroff, lo trascinarono in un camerino del teatro, per sottrarlo al furore della folla, che voleva linciarlo.

Ferito a morte - L'assassino

Il Ministro Presidente Stolypin fu subito sottoposto ad un primo esame sommario. Egli è senza conoscenza, e versa in condizioni disperate. Una palla, la prima che gli fu tirata, lo colpì al basso ventre, gli trapassò il fegato e gli si conficcò nella spina dorsale. I medici sinora non sono riusciti a estrarla. La seconda palla gli ha perforato una mano.

I medici hanno poca speranza di salvare il ferito.

Si tratta di una vendetta rivoluzionaria, per gli arresti recenti in massa, ordinati da Stolypin, che avvennero specialmente nel distretto di Kieff. Molti di questi arresti terminarono con condanne a morte o con deportazioni in Siberia.

Bayroff è figlio di un possidente di Kieff, ed è iscritto al Partito terrorista.

Stolypin aveva specialmente in questi ultimi tempi ricevuto parecchie minacce di morte, cui però aveva dato poca importanza.

Il Bayroff è certamente l'esecutore di una condanna a morte, pronunciata dai terroristi contro Stolypin. Pare che Bayroff sia un nome falso. L'assassino rifiuterebbe di dare il suo vero nome, e si chiude in un sinistro mutismo.

Il fatto che l'attentato venne commesso ad una festa, alla quale assisteva anche lo Czar, fece naturalmente dapprima correre la voce che l'attentato stesso fosse diretto contro il Sovrano. Ma la voce è assolutamente smentita.

Il colpo era stato preparato prima della venuta dello Czar. La Polizia aveva arrestato circa duemila persone sospette.

Il consulto

Kieff, 15 sera.

Stolypin ha dormito per quattro ore. Il polso è normale. E' stato tenuto un consulto medico.

Appendice della *Stampa* (139

LA TORRE DEL MISTERO

ROMANZO

di MICHELE ZÉVACO

CAPITOLO XV.

Anguerrando di Marigny

Mentre Anguerrando di Marigny, stando a cavallo, lanciava uno sguardo fuggevole sul memoriale, che gli era stato rimesso da Roller; Valois che scriveva ad una certa distanza, il primo ministro, stringeva, nella sua destra, una pergamena, la quale era munita del sigillo regale.

Ma, per ben comprendere gli avvenimenti che ora andiamo a raccontare, è necessario dire anzitutto quello che avvenne al Louvre, dopo che le truppe del re furono battute dagli accattoni.

Dopo il colloquio del re di Francia con Hans, colloquio che ebbe, per triste epilogo, il suicidio del re degli accattoni, dopo che Marigny fu messo in libertà con i suoi sessanta cavalieri e duemila arcieri; Luigi il Collerico mantenne scrupolosamente la parola, che aveva dato a Hans, e ordinò di ritirare le truppe, che circondavano la Corte dei Miracoli. Si ritirò pian piano, ma non umiliato, nel Louvre.

Questi avvenimenti destarono una triste impressione nei buoni parigini, i quali rimasero costernati. Essi avevano sperato di potersi definitivamente liberare da quella vasta piaga, che era la Corte dei Miracoli. E con profonda costernazione appresero, che il re aveva riconfermato i privilegi, che godevano gli accattoni.

E' bene qui ricordare, che il re volle risollevare gli animi depressi dei parigini, ordinando una imposta penale, per pagare le spese di una spedizione, che «era stata intrapresa unicamente per l'onore e la sicurezza della sua diletta Parigi».

Inoltre il prevosto si affrettò a informare i contribuenti che l'accordo conchiuso con gli accattoni doveva essere riguardato come temporaneo, ma non definitivo, e che il re aveva già inviato due vescovi a Roma, per ottenere dal Papa il permesso di infrangere il patto che aveva stabilito col re della Corte dei Miracoli. Non si sapeva il re fosse stato costretto dall'obbligo di attenersi all'accordo che era stato conchiuso, sarebbero ricominciate le ostilità, le quali avrebbero avuto termine con lo sterminio completo degli accattoni. Questa promessa incoraggiò i parigini, i quali pagarono allegramente l'imposta.

Quando il re, dopo il colloquio con Hans, si ritirò al Louvre, era in preda ad un malumore profondo. Egli non dissimulava la triste impressione che aveva riportata per la sleale condotta dei suoi arcieri, che erano stati fatti prigionieri dagli accattoni.

In quella giornata nel Louvre echeggiarono gli urli furibondi di Luigi il Collerico, il quale rimproverava tutti i suoi cortigiani, ingiuriandoli atrocemente.

L'ira del re ricompensò tanto più violenta, in quanto che non vi era intorno a lui nessuna persona influente che potesse calmarlo. Valois si era ritirato al Tempio. La regina, avendo appreso l'esito dell'attacco contro la Corte dei Miracoli, si era rinchiusa nei suoi appartamenti.

Quando, alcuni giorni dopo, Valois andò a visitare il re, questi, senza rispondere al saluto del suo degnissimo zio, gli domandò:

— Solamente ansiloto le insinuazioni che Lancellotto Bigorne ha fatto sul conto vostro!

— Lancellotto Bigorne! — mormorò il conte di Valois, trasalendo a verga.

— Perchè il re mi parla di Lancellotto Bigorne? — si domandò Valois.

Una sola supposizione era possibile, cioè che l'uomo che si aveva servito durante il suo soggiorno a Digione fosse riuscito ad avvicinare il re, e che questi conoscesse tutto il terribile dramma che si era svolto a Digione, e sapesse che egli era stato l'amante di Margherita di Borgogna.

Per un istante Valois accarezzò l'idea insensata di rivelare tutto il dramma al suo degno nipote e di dichiararsi colpevole.

Ma l'atteggiamento del re lo rassicurò subito. Nello sguardo indagatore del re non vi era nulla che avesse potuto far supporre che gli fosse noto il dramma svoltosi a Digione. A Valois era ben noto il temperamento del re. Egli sapeva benissimo che, se per poco Luigi il Collerico avesse avuto un sospetto di quel genere, gli avrebbe infisso il pugnale nel cuore.

Vedendo che il re non accarezzava il suo pugnale e che nella sala non vi era nè un ufficiale, nè una guardia per arrestarlo, Valois riguadagnò il suo sangue freddo, si rianimò.

— Non comprendo bene il significato delle vostre parole — balbettò egli. — Alludete a Lancellotto Bigorne?

— Vorrei parlarti proprio di lui... del mio buffone.

— Del vostro buffone! Come! Lancellotto Bigorne è diventato il vostro buffone?

— Tu la ignori? E' proprio così. Ho assegnato a Lancellotto la carica di «buffone della Corte».

Valois rabbrividì. Temette che in quel momento Bigorne potesse apparire davanti a lui e accusarlo.

— Sì — proseguì il re — Bigorne mi ha portato di cose molto serie, giacchè è un buffone che, qualche volta, parla come nessun uomo parlò mai. E, tra l'altro, mi ha tenuto parola di Filippo d'Aulnay, e... anche di te...

— E che ha potuto dirvi, sire?

Il re aggrottò le ciglia. I suoi occhi lampeggiarono di cordoglio. Portò la mano alla fronte e mormorò:

— Se io sapessi qual'è la donna che mi ha ingannato! Bigorne mi ha assicurato che tu hai la massima sicurezza perchè Filippo d'Aulnay tacerà. Che può tu rispondere contro quest'accusa?

— Posso rispondere — disse Valois — che il mio signore non ha limiti, vedendo che un grande re quale voi siete, una intelligenza eccelsa qual'è la vostra, possa prestare fiducia alle parole profferite da un miserabile accattone. Lancellotto Bigorne fu, per lo spazio di un mio servitore, ed io dovetti cacciarlo. Che egli tenti di vendicarsi, è cosa naturale, perchè la sua imprudenza è notoriale. Filippo d'Aulnay parlerà, sire... vo lo giuro. E sa non potrà parlare, scriverà. In un modo o nell'altro gli caverò di bocca il nome di quella donna che desiderate conoscere. Ne prendo impegno solenne.

— E riuscirai in questo intento?

— Domani... forse anche questa sera. Ma, sire, permettetemi di dirvi, con la massima schiettezza possibile, che io resto intontito vedendo che il vostro pensiero è sempre concentrato su questioni di ben poco conto, mentre gli interessi del vostro regno sono gravemente compromessi, mentre si attenta finanche alla vostra vita!

Valois eseguiva la ben nota manovra, che consiste nel passare da accusato in accusatore: essa manovra la quale in uno spirito debole come quello di Luigi il Collerico deve sempre il risultato che si desiderava.

Infatti il re gridò impetuosamente:

— I miei interessi sono compromessi! Si attenta alla mia vita! E chi è il perfido, il ribaldo che osa concepire un delitto così mostruoso?

— E' l'uomo le cui losche manovre, io vi denunziai pochi giorni prima che fosse impegnato l'attacco contro gli accattoni.

— Angueerando di Marigny! — mormorò il re.

— Sì. Anguerrando di Marigny comprò per abbandonarvi, per disfrugervi. Non ricordate, sire, che prendemmo il proponimento di arrestarlo? Avete, forse, dimenticato che tutto era stato preparato per disfarvi di quell'uomo, che è fatale a voi e allo Stato? Con un'audacia mostruosa, la quale non ha riscontri nella storia, quell'uomo vi ha teso una trappola, cui voi con la vostra bonaria ingenuità siete miseramente caduto.

— Solenni chiarimenti! Quale è stata quella trappola?

— Quando vide il temporale addensarsi sul suo capo, invenò l'allegra merenda della sommossa degli accattoni. Evidentemente voleva deviare altrove la vostra attenzione. Il risultato vi è ben noto. Abbiamo dovuto subire l'umiliazione di venire a patti col re degli accattoni.

— Sicchè tu supponi che se i miei migliori cavalieri e duemila arcieri siano caduti prigionieri degli accattoni, ciò lo si debba a Marigny...

— Lì ha trascinati nella trappola. E' chiaro. Sarebbe stato possibile a un cuore di conciliar far prigionieri i vostri migliori soldati? Non ricordate, sire, che Marigny comandava quei reggimenti di truppe che furono fatte prigioniere?

— E' vero, è vero — ruggì il re. — Oh, quel miserabile!

In quel momento un valletto bussò alla porta e disse:

— Sua Eccellenza Anguerrando di Marigny domanda un'udienza.

Il re e Valois si contemplarono pallidissimi.

Valois con un gesto indicò al re che doveva ricevere l'udienza.

Il re, volgendosi al valletto, fece un segno col quale gli significò che non intendeva ricevere il ministro.

Questa scena muta e terribile si svolse in pochi secondi.

— Che debbo fare? — balbettò il re. — Tradirà di un traditore!... Non è vero?

— Sì, sire! — Quell'uomo è un traditore infame.

— Sicchè sarà anche vero ciò che tu mi dicesti, cioè che egli ha dilapidato il tesoro dello Stato?

— Ve lo proverò.

— Quell'uomo lì sarebbe messo in rapporto con le streghe per farmi perire!... Posso e debbo io credere?

— Lo giuro davanti a Dio onnipotente, che ci vede e ci ascolta.

— Quell'uomo è entrato in trattative segrete con gli accattoni, per far cadere prigionieri i miei cavalieri ed i miei arcieri?

— Potrebbe dubitarne?

— Ebbene, darò in questo momento l'ordine di farlo arrestare.

Il re si alzò verso la porta per chiamare il capitano delle guardie. Ma Valois, più sollecito di lui, si collocò davanti alla porta, e disse:

— Sire, dovete pazientare un poco. Voi non potete fare arrestare Anguerrando di Marigny nel vostro Louvre. Vi è ben noto, che qui egli conta numerosissimi seguaci. Voi non avete preso nessuna misura adeguata, nessuna cautela, per farlo arrestare. Bisogna anzitutto armarsi di tutte le cautele possibili ed immaginabili, affinchè la belva venga schiacciata con la rapidità della folgore. Credo esservi spiegato abbastanza.

— Oh! — mormorò il re. — Io sono circondato da una schiera di traditori. Ma tu mi sei fedele, mio ottimo Valois. Parlarmi. Consigliami.

— E' vero, sire — disse Valois. — Io vi sono fedele. Forse, voi non avete apprezzato adeguatamente la mia fedeltà, perchè io mi tenni sempre lontano da quei crocchi di cortigiani adulatori, che hanno un solo merito ed è quello di incensare il re. Durante il vostro glorioso regno, gli par; che durante il regno di mio fratello Filippo, io mi sono sempre tenuto lontano dagl'intrighi. Durante le ore del pericolo debbono mostrarsi i veri amici... Ma, che dico? Io parlo di amici!... Non apparteneto voi alla mia famiglia? Difendendovi, io difendo la mia famiglia!

— Mio nobile zio! Debbo confessare, che sono stato ingiusto con te. Ma, riparerò al mio torto, non si tosto ci saremo sbarazzati di Anguerrando di Marigny. Tu mi salverai dalle strega, e tu mi salverai da Marigny. Che debbo io fare? Parla!

— Dovete scrivere l'ordine di arrestarlo — disse Valois.

— E chi lo eseguirà — domandò il re.

— Lo eseguirò io! — rispose il conte.

Il re prese una pergamena e scrisse:

«Ordino al prevosto e ai miei nobili dignitari di arrestare Anguerrando di Marigny, e condurlo al Tempio.

«13 settembre 1314.

«Luigi, re di Francia».

Valois si impossessò subito della pergamena.

— Come ti regolerai per eseguire quest'ordine? — domandò il re.

[Continua]

Gli scioperanti di Oviedo e Bilbao
rompono le ferrovie e fanno saltare i ponti

Madrid, 15, mattino.

A Oviedo i minatori scioperanti hanno fatto saltare stamane il ponte della ferrovia mineraria; sembrerebbe tuttavia che vi fosse una tendenza verso un accordo tra gli scioperanti ed i padroni.

A Bilbao il capitano generale ha ordinato la chiusura delle sedi delle Società operaie. Si assicura che sono stati arrestati due agitatori socialisti, uno a Baracaldo e l'altro a Sestao, località entrambe vicine a Bilbao.

La situazione nella zona mineraria, Bilbao compresa, è tranquilla. Il Comitato dello sciopero ha, in questo momento, un abboccamento con le autorità militari. La pioggia continua a cadere a torrenti, molte vie sono inondate.

Gli scioperanti hanno tagliato in diversi punti le linee ferroviarie, essi hanno poscia gettato pietre per impedire agli operai invitati per riparare la linea di compiere il loro dovere. Essi hanno pure tagliati i fili telegrafici e telefonici.

A Bilbao e a Santander si comincia a far sentire la mancanza di pane. In parecchie piccole località vicine a Bilbao gli abitanti sono obbligati di farsi essi stessi il pane. Il vettovagliamento di Bilbao ha dato luogo a diversi incidenti tra scioperanti, polizia e truppa.

La Società operaie federate hanno deciso con 97 voti, contro 64, di associarsi domani allo sciopero di Bilbao.

Le Autorità temendo una ripercussione dei fatti di Bilbao, Oviedo e Malaga, hanno fatto occupare il quartiere operaio di Barcellona dalla guardia civica e dalla polizia a cavallo. Dei pattuglioni circolano continuamente in città. A Malaga la situazione si aggrava. La fame comincia a farsi sentire fra gli scioperanti. Dei krumiri che conducevano dei carretti sono stati cacciati dinanzi al teatro Sera da una banda di scioperanti che si impadronirono della merce e ferirono i conducenti. La guardia civica ha fatto una carica per disperdere i dimostranti. Due arresti sono stati operati. A Siviglia gli operai delle fabbriche di sughero minacciano di scioperare. Si teme lo sciopero generale.

Nuovo fermento fra i ferrovieri inglesi

Londra, 15, mattino.

Fra i ferrovieri inglesi è sempre vivo il malcontento contro le varie Compagnie ferroviarie, che essi accusano di non aver mantenuto i patti concordati per la cessazione dello sciopero. La loro attitudine quindi va facendosi sempre più preoccupante, e non sembra impossibile che un nuovo sciopero si determini entro breve. Il Comitato esecutivo del Sindacato generale dei ferrovieri ha votato un ordine del giorno, in cui la minaccia di un nuovo movimento generale è adombrata molto chiaramente. Un noto *leader* dei ferrovieri ha poi dichiarato ieri che la sola cosa che trattiene i ferrovieri dall'abbandonare il lavoro è la Commissione arbitrale, la quale sta continuando molto lentamente, ma con molta accuratezza i suoi lavori.

«Se essa riconoscerà inoltrare il sistema di conciliazione istituito nel 1907 — ha terminato l'organizzatore — si può sperare in un periodo di pace, ma se il sistema non viene abrogato si può stare sicuri che si rinnoverà l'agitazione generale dei ferrovieri». Ciò che la Commissione arbitrale deciderà non si può ancora desumere dai resoconti delle sue lunghe sedute, giacchè essa non ha ancora terminato gli interrogatori. Finora la Commissione aveva raccolto le deposizioni dei ferrovieri. Ieri essa incominciò a sentire i direttori delle Compagnie; uno di questi, interrogato ieri, ha portato dinanzi alla Commissione un cumulo di lagnanze contro il contegno delle *Trade Unions*, i cui procedimenti turbano la disciplina del personale, disorganizzando il servizio e rendendo penoso il lavoro agli alti ufficiali. Fra le deposizioni dei ferrovieri e quelle delle Compagnie corre quindi un abisso, che non sarà facile colmare.

Intanto, mentre forze nuove agitazioni stanno avanzandosi, la borghesia inglese pensa ad apparecchiare la sua difesa contro il rinnovarsi di disordini simili a quelli che si verificarono durante lo sciopero recente. Si sta infatti organizzando a Londra un Corpo di cittadini armati, che, in caso di tumulto, presteranno man forte alla Polizia per reprimerli. Centinaia di cittadini d'ogni ceto, ufficiali, pensionati, avvocati, agenti di cambio, medici, commercianti, artigiani, studenti, avrebbero già offerto la loro adesione al Corpo di polizia sussidiario. Le Autorità seguono con simpatia l'iniziativa, accogliendola in tutte le maniere.

Viva agitazione a Genova
per il disservizio ferroviario nel porto

Genova, 15, mattino.

Genova sta per insorgere contro la sua esclusione dalla Commissione ferroviaria nominata dal Ministero per il riordinamento ferroviario in tutta Italia. La Camera di Commercio ed il Municipio hanno indette speciali adunanze per protestare contro tale ingiustificata esclusione, essendo Genova realmente stanca di un simile trattamento che assume in questo momento carattere di vera turlupinatura.

La Camera di Commercio, in seduta privata, si è occupata della grave questione e domani, in seduta pubblica, svolgerà ampiamente questa importante pratica. Domani pure nell'aula consigliare del Municipio, senatori e deputati liguri, convocati dal sindaco, discuteranno il grave problema ed avvertiranno il Governo che è tempo di pensare sul serio al servizio ferroviario nel primo porto commerciale d'Italia.

I gioielli della vittima di Crippen

Londra, 15, mattino.

Per qualche ora, oggi, l'affare Crippen è tornato di attualità. In una sala di vendita nel quartiere di King's Street vennero posti all'asta i gioielli di cui il dottor Crippen ha spogliato la bella Elmore, che lasciò poi in eredità alla sorella di miss Leneve: ma la sorella della bella Elmore impugnò il testamento di Crippen ottenendo le consegna dei gioielli e li fece mettere in vendita con, insieme a molti indumenti della morta.

Dopo i tragici fatti di Parma
La calma è ristabilita in città

(Per telefono alla Stampa)

Parma, 15, sera.

La fretta di ieri nel trasmettervi le notizie riguardanti i tumulti, non mi ha permesso di narrarvi tutto ciò che si può dire intorno al conflitto ed alla sua causa.

I teppisti e la canaglia

Oggi la ribellione sembra abbia dato posto alla calma; facendo la sintesi delle impressioni del doloroso episodio, m'è lieto dovere constatare come la colpa maggiore non ricada sopra le organizzazioni operaie, ma su un nucleo di teppisti, i quali *mere motu* si intromisero nella dimostrazione di da convertirne una protesta, che voleva essere seria e dignitosa, in un conflitto sanguinoso e triste. Sono quegli individui nella cui piccola mente turbata è impressa una sola parola, «rivolta», e nel cui cervello non è imposto un motto solo «il terrore all'ordine del giorno».

A questa falange di delinquenti si unisce quella degli incoscienti ragazzetti inesperti, i quali, armata la mano di un ciottolo, di un mattone, di un tegolo, colpiscono i cittadini, si scagliano contro i soldati che compiono la missione di tutelatori dell'ordine.

Ieri questo fatto si è predotto. Evidentemente una gran parte dei presenti non erano muratori; e molti dei muratori stessi avevano subito lo sciopero per quel sentimento di solidarietà che stringe la massa operaia.

I primi sassi furono lanciati da parte di una ciurmaglia, che nulla aveva a che vedere con le categorie degli operai.

Nel pomeriggio la cosa però cambiò di aspetto. L'Oltre Torrente di Parma è composto di una popolazione generosa e buona sì, ma che presto si eccita, ribelle a qualsiasi freno. Non vuole nè può sentire odor di polvere.

Il borgo di Parma vecchia, questo dedalo di viuzze e di vicoli, rappresenta per gli abitanti quasi un feudo, che non deve essere varcato dalla forza pubblica, nè tra queste mura è permesso si ripercuota la triste eco dei fuochi di fucileria. Guai se un colpo rimbomba nelle vicinanze! Si sposa la causa dei rivoltosi, si corre alla difesa.

Nel pomeriggio di ieri sera, dunque, il fermento era gravissimo. Va data lode all'autorità se nulla di più grave è avvenuto.

La Camera del lavoro, nell'adunanza di ieri sera, usò prudenza e tatto. Era unanime la convinzione che per oggi sarebbe stato proclamato lo sciopero generale. Invece l'assemblea non prese alcuna deliberazione in proposito. Si affermò, come vi telefonai, di dovere continuare solo lo sciopero di categoria, cioè dei muratori e segantatori, e di intervenire ai funerali delle disgraziate Zannoni; e basta. Quanto al resto avrebbe pensato il Comitato dell'azione diretta.

Nei pressi della Camera del Lavoro

La calma ancora non è stata rotta. Ieri sera sembrava nell'Oltre Torrente di essere ritornati alle lugubri giornate del 1908. Il buio regnava. A terra giacevano sperduti i fili delle lampade elettriche; qua e là, mucchi di grossi ciottoli indicavano la lotta sostenuta nella giornata.

Pochi carabinieri, pochissime guardie. La truppa, alle 20, era rientrata completamente nelle caserme, per ordine del prefetto, dopo che ebbe l'assicurazione che nessun tumulto sarebbe ulteriormente avvenuto.

La pace della notte non è stata turbata. Il violento acquazzone, iniziatosi ieri sera, alle 22, durò fino all'alba, obbligando in casa anche i più restii ed i più curiosi.

Parma Vecchia, stamane, si è ridestata sotto un cielo cupo e piovigginoso. Piccoli gruppi di operai si recavano alla Camera del Lavoro. Qui però non vi sono nè discussioni, nè adunanze ufficiali in vista. I capi, nel loro ufficio, lavorano, ed attendono coloro che fanno parte del Comitato dell'azione diretta, che debbono giungere di fuori.

I piccoli capannelli, nei pressi della Camera, a poco a poco, crescono, ingrossano, e cominciano i commenti. Ognuno ha il suo episodio da raccontare, ognuno impreca contro la forza pubblica, contro la truppa.

Il vocio cede, allorchè compare la figura del vecchio garibaldino Giuseppe Ferrari, marito della povera Zannoni Margherita, uccisa ieri. E' un bel vecchio, fiero nel portamento, gli occhi rossi del pianto: ogni tanto un singhiozzo gli scuote il petto. Egli è venuto per sapere se la Camera nulla conosce riguardo ai funerali della sua infelice compagna.

— Nulla, — rispondono i presenti.

Il vecchio tace, singhiozzando; ma ad un tratto si erge, fiero; una bestemmia gli esce dal labbro: un uomo, a lui vicino, un operaio, ha prospettato il caso che il cadavere stanotte, clandestinamente, senza cerimonie, senza amici, venga condotto al cimitero della Villetta.

— No, no, — grida il vecchio: — quel cadavere è mio: me lo hanno tolto, e lo rivoglio. — E sfinito dallo sforzo, si accascia, appoggiandosi al muro, e mormora: — Me l'hanno assassinata!

Il doloroso racconto del marito dell'uccisa

Mi avvicino al disgraziato, e gli domando come avvenne la tragedia.

— Se lei è giornalista, dica la verità, e protesti in mio nome! La strada Imbriani in quel momento era completamente calma. Non si poteva prevedere che da un momento all'altro potessero nuovamente avvenire delle cariche. La mia povera vecchia, avvicinandosi la sera, si accorse che in casa non vi erano più fiammiferi. «Mi accompagni?», mi chiese. Siccome la poveretta si reggeva poco in gambe, essendo stata gravemente malata per circa 15 mesi, uscimmo insieme.

«Giunti all'angolo che fa via Imbriani con Borgo Catena, ci accorgemmo che cordoni di truppa erano stati tirati tra Borgo Grassani e Borgo Arvetini. Eravamo in quel momento addossati alla porta di una macelleria di carne equina: qualche gruppo di dimostranti, qua e là, gridava contro i carabinieri, che per tutta risposta li inseguivano. Non vi era grande confusione, ma a noi vecchi era impossibile retrocedere.

«Mia moglie era stretta a me, timorosa, attendendo il momento per potere rincasare. Fu un attimo: un nugolo di carabinieri invase il Borgo: due marescialli spararono. Dalla bocca della mia donna — continuò il vecchio, scosso dal tremore e dai singhiozzi — uscì un piccolo grido: quindi ella si curvò su se stessa, e cadde morta a terra.

«Nessuno se ne era accorto. Si continuava a sparare ed a caricare la folla. Mi chinai sulla mia disgraziata vecchia, e attesi. Poco dopo fui scorto da alcuni popolani: si formò un ban triste convoglio: adagiato il misero corpo su un carretto trovato in una casa, il prezzo, ci avviammo alla camera mortuaria dell'Ospedale. Non mi è stato più concesso di rivederla...».

Il Ferrari, dopo il racconto, si avvia, contornato dagli amici, verso casa, tra la commozione dei presenti.

Sul luogo del conflitto

Su questa tragedia ho voluto però chiedere più ampie informazioni: sentire accertato da una inchiesta iniziata appena avvenuta l'uccisione dalla Zannoni, che la forza fosse costretta a sparare in via Imbriani dopo le rivoltellate che in borgo Bernabei erano state tirate dall'anarchico Bonacini Silvio sui delegati Terbili e Ferrari. Il Bonacini è un ex-carabiniere ed era in possesso di una rivoltella inglese nuovissima.

Borgo Imbriani, il popoloso quartiere dell'Oltre Torrente, ha anch'esso la sua fama rivoluzionaria. In una notte del 1894 una guardia di pubblica sicurezza si imbattè nel vigilato speciale Zanichelli e gli gridò di fermarsi: questi si ribellò; alla zuffa intervennero altri figuri che presero le parti del vigilato, tanto che ad un dato momento la guardia si vide sopraffatta, estrasse la rivoltella e sparò uccidendo lo Zanichelli. Durante la notte il cadavere fu portato in trionfo nell'Oltre Torrente, ma la commozione durò quasi cinque giorni.

Girando per i borghi di Parma Vecchia, quello che oggi impressiona è il via vai continuo, come se si trattasse di una reliquia, all'angolo di Borgo Catena, ove sulla porta della macelleria equina è confitta la palla che uccise la Zannoni. I popolani, dopo sforzi inauditi, riuscirono ad estrarre il proiettile e lo portarono alla Camera del lavoro.

Il giudice istruttore, cav. Mario Federici ed il cancelliere Pietranera, quando stamane si recarono sul luogo per fare il sequestro della palla, non la trovarono più. La folla si stringe attorno a loro minacciosa, tanto che fu prudenza per parte del giudice andarsene.

Dirigendosi verso la clinica chirurgica, si trova qualche carabiniere ed i soliti ragazzi incoscienti che continuano a disseminare la strada! Oggi però è giorno di tregua: i dimostranti attendono la decisione delle pratiche iniziate con la Ditta Marcello e Nobili dal Municipio ed il risponso del Comitato dell'azione diretta che si riunirà domattina.

Stamane al Municipio è intervenuta la Ditta Marcello e Nobili ed una rappresentanza di scioperanti. Le condizioni messe dai muratori sono le seguenti: allontanamento immediato dei liberi lavoratori; licenziamento del capomastro Benvicini Rinaldo. La Ditta si è riservata di rispondere prima di sera.

Alla Camera del lavoro, mentre telefono stazionano numerosi operai. Si cerca di sapere quando sarà effettuato il funerale della Zannoni, ma l'autorità ancora non ha dato disposizioni.

Stanotte sono arrivate truppe di rinforzo da Piacenza, Cremona, Reggio Emilia e 30 guardie di pubblica sicurezza. Il prefetto comm. Ferrari si è recato stamane a colloquio con il reggente la Procura del re, cavaliere Giacomo Stefanone.

I nomi dei feriti

Era corsa voce che il soldato Strozzi, ferito ieri sera, fosse morto. Smentisco la notizia in modo assoluto, anzi egli va migliorando. Vi trasmetto intanto la lista ufficiali dei feriti e degli arrestati:

Feriti borghesi: Bani Alberto, alla spalla destra; un ragazzo, di cui si ignora il nome, lussazione del gomito; Savini Oreste, ferito d'arma da fuoco passante il polso da parte a parte.

Vennero trattenuti all'ospedale i seguenti soldati: Caporale Scotti Ernesto 8.o Montebello, ferita lacero contusa al piede destro e lussazione al primo metacarpo, caporale Viviani Donato, pure 8.o Montebello, con ferita lacero contusa alla fronte e regione parietale destra; soldato Repetti Fermo, con contusioni multiple all'arto inferiore sinistro. Tenente del lancieri. Banck Ernesto, contusioni al torace, ferita al polso sinistro. Capitano 67.o fanteria, Gravosio Mario, con ferita contusa alla regione dorsale ed al piede destro. Un soldato volontario del 61.o fanteria, ferito alla mano destra. Un soldato del reggimento Montebello. Sono pure feriti il caporale Martignon Giorgio, con gravi contusioni e distorsione del piede sinistro. Caporale Cuistra Antonio, contusioni al braccio destro. Lanciere Massa Carlo, contusioni al ginocchio destro. Lanciere Zanardo Ernesto, contusione alla tempia destra. Lanciere Sacco Nicola, contusione alla gamba sinistra. Lanciere Polenta Umberto, contusione alla regione iliaca antero-superiore. Lanciere Bocca Giovanni, ferita alla mano sinistra, contusioni al ginocchio sinistro. Sembra però che tra i borghesi vi siano altri tre feriti non denunciati, uno all'inguine, uno in bocca, uno in una gamba.

Gli arrestati sono: Cavalli Gilberto; Gavioli Arcangelo; Bertinelli Anacleto; Alfieri Romualdo; Bergonzi Luigi; Berti Ildebrando; Vaira Alberto; Tenenti Gino; Vignoli Anselmo; Bonacini Silvio; Baga Guido; Camillini Enrico; Vecovini Egidio; Abati Enrico.

L'accordo concluso tra le parti

Ho visto Masotti mentre usciva dalla Camera del lavoro unitamente a Giuseppe Maia. Egli è estenuato dal continuo affaccendarsi delle ultime quarantotto ore. Dice che la folla è quanto mai eccitata della repressione di ieri e del contegno del prefetto.

Si annuncia che la vittoria per parte della Lega dei muratori è stata completa. L'adunanza per l'accordo, in merito alla questione dei lavoratori e del capomastro Bonvicino, è durata fino alle 16.

Alla riunione intervennero, oltre il Masotti, il sindaco senatore Mariotti e l'on. Agostino Berenini.

Dopo laboriose pratiche la ditta Marcello e Nobili diede formale promessa di allontanare i krumiri ed entro tre giorni il capomastro Bonvicino.

Alle 17, nell'ampio cortile della Camera del Lavoro ebbe luogo una riunione plenaria dei muratori che riuscì numerosissima e tumultuosissima. Vi presero parte anche estranei. Tutti si mostrarono soddisfatti della vittoria riportata, ma non intendevano in nessun modo di cedere e pretendevano anche la liberazione dei detenuti e la punizione dei responsabili dell'omicidio della Zannoni.

Infine il segretario Masotti e Giuseppe Maia tentarono di conciliare le cose e di calmare gli animi. Non fu possibile discutere: essi furono costretti a sospendere la seduta. Mentre vi telefono, nella vasta folla di lavoratori riempie la Camera del lavoro. Vi è molto eccitamento. Non si sa ancora cosa potrà determinare questa nuova riunione.

L'«Internazionale», che uscirà domani e che per gentilezza ho potuto avere sott'occhio, commenta vivacemente i fatti, attaccando le autorità ed in modo speciale il Prefetto.

Alla ripresa dell'adunanza che ha avuto luogo alle 20,30, dopo una vivace discussione, venne finalmente deliberata per domani la ripresa del lavoro.

Ecco il manifesto che domattina la Camera del lavoro affiggerà per la città:

«*Lavoratori di città e provincia!* - Un'altra volta l'organizzazione vostra è uscita vittoriosa da una lotta combattuta. Sull'episodio di sangue per cui cadde innocente vittima la povera Zannoni Margherita, voi avete issato la bandiera vittoriosa. Coloro che furono causa della sanguinosa giornata di giovedì, rincorsi dal rancore di tutto il proletariato parmense, sono dovuti fuggire dalla nostra città. I krumiri dell'assistente Bonvicino sono dovuti partire da Parma. Salutando questa vittoria nuova, dovuta alla vostra forza, vi invitiamo a riprendere il lavoro con una sola promessa, con un solo grido: la promessa di essere sempre pronti difensori del vostro diritto, il grido di «Viva l'organizzazione!».

A proposito dello sciopero agrario in Lomellina

Il presidente dell'Associazione fra proprietari e conduttori di fondi del Novarese avvocato Giovanni Voli circa le notizie da noi ieri pubblicate sullo sciopero agrario di Robbio Lomellina ci comunica quanto segue:

«Per deferenza soprattutto a S. E. l'onorevole Bergamasco, gli agricoltori, mantenendo integri i contratti precedentemente stipulati colla mano d'opera forestiera, assunsero l'impegno di occupare nel limite del possibile i lavoratori locali; inoltre acconsentirono un aumento di mercede, coll'orario consuetudinario degli anni precedenti, non accordando in alcun modo le otto ore richieste».

I funerali della damigella d'onore della "Principessa di Castro Pretorio"

Roma, 15, sera.

Imponentissimi sono riusciti i funerali della signorina Bianca Monti, damigella d'onore della principessa di Castro Pretorio, suicidatasi tragicamente ieri l'altro. Il carro era ricoperto di corone, di fiori e fra le altre notavansi quella del Sindacato dei cronisti e quella della principessa di Castro Pretorio. Seguiva numerosa folla composta quasi esclusivamente di signore e signorine, visibilmente commosse. Molta folla si assiepava lungo il passaggio del corteo che si è sciolto in via San Lorenzo, dove pronunziarono commosse parole in memoria dell'estinta e un membro del Comitato.

Iodosalina Vettor Pisani
(Cristalli Iodati Italiani)
Inscritta nella Farmacopea Ufficiale del Regno d'Italia

La più efficace e controllabile cura estiva. Preziosa contro l'Arterio-sclerosi e l'Artritismo in genere, ed in tutte le forme del rallentato ricambio materiale.

CAMERA DEI DEPUTATI

Uso da più anni i Cristalli Iodati Italiani di Vettor Pisani (Iodosalina) in tutte quelle nevropatie, e sono molte che traggono origine dalla distesi artritica e della efficacia in quasi casi sono molto soddisfatto.

On. prof. LEONARDO BIANCHI

REATI E PENE

Processo Cuocolo

Funzionario che ammette l'esistenza della camorra ma non i camorristi

(Per telefono alla Stampa)

Viterbo, 15, sett.

Tutti gli imputati sono oggi presenti e anche i difensori sono più numerosi di ieri.

Testi a difesa... che accusano!

Viene chiamato il teste Acciavatti.

L'avv. Leva desidera che il teste parli di un pezzo di manifesto fatto da un certo avvocato, del quale in istruttoria non si è fatto il nome.

Teste — Il pezzo fu una pista che feci, quando Esposito, a mezzo d'un giornale, mi chiese un prestito, che io feci per inviare il denaro che poi consegnai.

Esposito afferma che prima di recarsi a Milano ebbe a fermarsi a Roma.

Il teste Acciavatti, richiamato, depone che Esposito si fermò a Roma nel suo viaggio a Milano, ma non è provato che il giorno del banchetto si Bagnoli fosse fuori di Napoli.

Il teste Toppi, ufficiale giudiziario a Roma, vide l'Esposito a Roma negli ultimi di agosto.

Coll'accordo delle parti si richiama il recente processo a Napoli contro il delegato Matera.

Il teste Chirelli vide una volta Morra in galleria, ma Morra non gli parlò mai del Tedeschi.

Il teste ora citato dal Morra per provare le persecuzioni del Tedeschi contro di lui.

Il teste Federico vide sovente Sortino nel salone De Crescenzio; gli constava che Sortino faceva una vita superiore alla sua condizione con mezzi sospetti.

Il teste Vigilante ricorda le insistenze dell'avv. Loy di parlare a suo cognato, il brigadiere Lipiello, che si trovava all'ospedale. Loy disse di avvertire il Capiello che era venuto il momento di guadagnare 20.000 lire.

Il teste conobbe il Sortino fin da ragazzo ramaio, seppe che il Sortino sfruttava una donna pubblica, era morto. In seguito al suoi maltrattamenti il Sortino fu condannato.

A questo punto interviene Sortino, meravigliandosi che il suo avvocato abbia indotto il teste Vigilante per il suo discarico.

Il teste Girelli, richiamato, dice che ebbe spesso rapporti col Morra e che non fu maltrattato in caserma.

Il teste Prato, commissario di polizia narra che i reclami gli pervennero continuamente nel 1900 contro la casa Stendardo. Furono elevate contravvenzioni, alle quali la Stendardo rifugì sistematicamente il quartiere.

Alla fine dell'udienza antimeridiana i giurati deliberano che domani e il giorno 21 settembre non si tenga udienza, assendovi importanti udienze. La domanda è accolta.

"E' curioso! è ammirevole!„

Nell'udienza del pomeriggio il commissario Prato continua a deporre sulla casa Stendardo. Afferma che nelle visite eseguite non si trovarono pregiudicati.

L'avv. Romualdi, di fronte alle domande dei difensori tendenti a provare che la casa Stendardo non era frequentata da malviventi, esclama: — La casa Stendardo diventa il salotto della contessa Matilde! (ilarità).

Prato riferisce lungamente sulle indagini pel Rapi.

Il teste dice che, per sua esperienza personale, non esistono a Napoli camorristi, pure ammettendo una organizzazione della camorra.

Romualdi. — Il teste ebbe a conoscere il Morra?

— No.

Romualdi. — E' curioso, è ammirevole: il commissario Tarantelli, ora niente di meno che questore a Firenze, fu 12 anni a Napoli, e non ricorda: il signor commissario Prato è stato lunghi anni a Napoli, e non conosce nemmeno i pregiudicati della sua Sezione: e lui è stato, mi pare, capo della polizia giudiziaria.

— Stia sicuro.

Romualdi. — Congratulazioni, signor commissario. Dunque, il signor commissario, teste autorevole, dice che camorrista non significa un individuo che faccia parte di una organizzazione delittuosa, ma semplicemente prepotente, fumatore. E' vero?

— Così penso.

Romualdi. — Attenti, signor commissario, perchè come udrete lei che, mentre l'Amodeo nel rapporto da lei firmato è descritto come belva, un sanguinario, un lurido capo di ladri, sfruttatore di donne, ecc., lei oggi ha dichiarato che l'Amodeo non è camorrista: come lo spiega?

Prato. — Perchè manca a lui il carattere principale del camorrista, cioè la imposizione.

Romualdi. — Come? Come? Ma se nel rapporto si dice persino che l'Amodeo ha inflitto lesioni gravi, badi, gravi; ha minacciato di vita; si dice persino che usava dei mezzi violenti, ecc. Lei dichiara che non è camorrista. Dunque, perchè?

Il commissario Prato non risponde.

Il teste è licenziato, e viene richiamato il Delitzo.

Chi avrebbe inciso l'anello

Su domanda dell'avv. Aldo Vecchini, il teste dice di avere saputo da un certo Pepe, che Gaetano Bardella trovavasi in misere condizioni finanziarie, e che nel marzo del 1907 fu visitato spesso dall'ex-brigadiere Lipiello.

Si chiama Aurelio Argenio, incisore. Il teste spiega come parlando col cancelliere Barra osservasse che all'ufficio di istruzione si chiamassero a riconoscere la incisione dell'anello sequestrato in casa Selvi, delle persone che non incidevano. Dopo qualche giorno fu chiamato dal giudice. Egli riconobbe che le cifre erano state stranamente incise da lui entro l'anno, e, meglio, nel lasso di tempo di un anno, da quando depose che il lavoro, essendo fresco, non doveva essere eseguito oltre l'anno, e che non si ricordava da chi gli era stato commesso.

A domanda del Presidente, il teste dice di conoscere l'avv. Loy, e di avere parlato con lui dell'incisione dell'anello, e a lui ripetè quello che aveva detto al giudice.

All'Argenio si mostra l'anello di nuovo, che egli riconosce di aver inciso.

Alle 19,30 l'udienza è tolta. Il seguito è rimandato a martedì mattina.

Per un furto di 16 mila lire

(Per telefono alla Stampa)

Genova, 15, sett.

Nella notte dall'1 al 2 novembre u. s., nel negozio dell'orefice Luigi Cordi, in via San Lorenzo, veniva compiuto un furto audace di sedicimila lire di gioie.

I ladri prepararono il furto con una abilità non comune. Pochi giorni prima veniva da un sedicente Carlo Ponti, — rappresentante di una distilleria marsigliese, — affittata una bottega ed una cantina da un certo Martini, sottostante al negozio del Cordi. I ladri penetrarono in essa mediante un buco perfettamente eseguito, e facevano, come già abbiamo detto, razzia di tutti gli oggetti d'oro trovati.

Ed avrebbero commesso un altro furto — forse ancora più audace — ai danni del signor Martini, se a quanto pare non fossero stati disturbati dai vicini importuni.

Si iniziarono subito diligenti indagini — tanto più che il furto, sia per l'audacia, che per l'entità della cosa trafugata, — aveva assai impressionato la cittadinanza.

Il Mossini — fra numerose fotografie mostrategli in Questura, — indicò quella di certo Angelo Padrazzini, ladro emerito internazionale, credendo di riconoscere in lui il sedicenti Ponti.

Il Padrazzini, che risiede a Torino, dove ha famiglia, si era reso uccel di bosco. Veniva però arrestato a Lugano ed estradato; ieri fu giudicato avanti il nostro Tribunale. Sfilarono numerosi testi di Torino, di moralità inaccettabile, i quali poterono dimostrare che il Padrazzini, nella notte dall'1 al 2 novembre si trovava a Torino; ed il Tribunale mandava assolto l'imputato.

Presidente, Bartolini; P. M., Gargarino; Difesa, avvocati Maccari e Rocca, di Torino.

L'istruttoria pel furto alla Banca Mandamentale di Gavi chiusa con un non luogo e procedere

Novi Ligure, 15, mattino.

Ricorderete il notissimo furto, consumato con un'audacia senza pari lo scorso anno, al vicino Comune di Gavi Ligure, ai danni della Banca Mandamentale, nel quale gli autori, rimasti finora ignoti, asportarono, demolendo un muro interno di una pesante cassaforte, la bellezza di Lire 19,000 circa.

Il fatto aveva messo a subbuglio tutta il paese, e l'opinione pubblica, in virtù di certe storielle corse sulle bocche di tutti, accusava come autori dell'ingente furto una dozzina di giovanotti del luogo, alcuni dei quali di buona e distinta famiglia.

L'Autorità, non sapendo come comportarsi, cominciò coll'arrestare il portiere della Banca stessa, certo Priano, e subito dopo i due figli di costui, uno dei quali sufficientemente pregiudicato per avvalorare il sospetto al furto.

Poscia, sopravvenuta la storiella di un certo Forzi che avrebbe visto, nella notte del furto, gli autori, e li avrebbe riconosciuti e indicati alla propria madre, fra la stessera generale vennero pure arrestati quattro cittadini di Gavi, presunti autori od ispiratori dell'audace impresa.

In seguito furono fatti altri arresti, confronti a Gavi ed a Genova, indagini lunghe e minuziose. L'istruttoria, affidata all'avv. Aldo Verselli, giudice istruttore del nostro Tribunale, fu lunga e laboriosa.

Però, più che si andava avanti, meno ci si capiva: un vistoso premio di qualche biglietto da mille, offerto dalla Banca stessa che patì il furto a chi avesse date informazioni tali da assicurare alla punitiva giustizia gli autori del furto, non fruttò lo sperato intento: e così, dopo parecchi mesi, la Camera di Consiglio del nostro Tribunale, con una prima ordinanza rilasciava in libertà provvisoria gli ultimi cinque arrestati e con altra deliberazione, di ieri l'altro dichiarava non luogo a procedere nei confronti di tutti i presunti compartecipanti al fatto, ordinando la immediata scarcerazione dei tre Priano che ancora si trovavano detenuti.

Così, se da un lato è scolta con piacere la notizia del non luogo a procedere verso gli otto cittadini sui quali pesava la terribile imputazione, dall'altro è doloroso pensare che il grave furto rimane a tutt'oggi avvolto nel mistero più oscuro, da dove non si uscirà, forse mai.

L'ennesima condanna di un noto truffatore

Alessandria, 15, sett.

Gambarone Leonildo, d'anni 62, ex-brigadiere delle guardie civiche di Torino ed ex-maresciallo dei carabinieri, si era impiegato diversi anni fa presso un fabbricato ferroviario avente sede in Milano, quale consulente legale, con l'incarico di intraprendere un giro attraverso l'Italia, offrendo agli industriali una consulenza speciale per ottenere l'applicazione di tariffe più vantaggiose nella spedizione delle merci per ferrovia. Dopo qualche tempo ruppe i rapporti col Sindacato e continuò per proprio conto la tournée attraverso l'Italia, offrendo alle ditte bollettari di richieste ed esigendo in diverse riprese piccole somme da lire quattro fino a lire venti. Ad Alessandria, col solito metodo, riuscì a truffare ben diciotto ditte, fra la quali la ditta Michel, la ditta Viale e la ditta Boniceli. Solo quando scrisse a Milano per ordinazioni le ditte poterono sapere che il Sindacato era sciolto e che il Gambaroni erasi eclissato. Le denuncie allora fioccarono e diversi processi si svolsero in varie città d'Italia, così che il Gambarone ad Asti, Bologna, Modena, Milano ed altre città, venne condannato complessivamente a quindici anni di reclusione. Quest'estate i carabinieri lo arrestarono ed oggi è comparso ammanettato innanzi al Tribunale per rispondere delle truffe compiute, facendosi appioppare un altro anno di reclusione. Il peggio si è che era il Gambarone dovrà continuare la via crucis dei processi in altre città ed è facile prevedere che a processi finiti avrà una trentina d'anni di reclusione da scontare.

La perfida vendetta d'una calunniatrice

Cuneo, 15, sett.

La sera del 31 luglio u. s., in Peveragno, una certa Gandolo Caterina, esce di casa, chiude l'uscio e, chiamata una sua bambina, la manda ad avvertire i carabinieri di aver trovato una donna in casa sua, e prega una vicina a far la guardia.

I carabinieri giungono, entrano in casa dalla Gandolo e vi trovano, difatti, una donna, tal Maccagno Margherita, e constatano che alcuni tiretti di un bureau sono aperti. Interrogano la Maccagno, con tutte le buone intenzioni di arrestarla; e la Maccagno, tranquillamente, senza scomporsi, racconta che si trovava in casa della Gandolo, perchè questa l'aveva invitata, e che la Gandolo, ad un dato momento, era uscita dicendo che andava a prendere qualcosa nel sottostante negozio.

Rimasero impressionati i reali carabinieri del racconto, abbandonarono l'idea dell'arresto e denunciarono in casa il fatto.

E si fini con il rinviare la Gandolo per calunnia e simulazione di reato.

Perchè aveva calunniato, architettando, con una certa abilità, il trucco? La ragione va cercata in rancori precedenti, in querele cause e minacce. La Gandolo aveva approfittato di un momento di tregua per giuocare il brutto tiro.

All'udienza la imputata, difesa dall'avvocato Brunasco, di Torino, ritratto la grave accusa, la Maccagno perdonò, e il Tribunale, in considerazione degli ottimi precedenti e delle condizioni non completamente normali dell'imputata, la condannò a soli tre mesi di reclusione.

Ladri e rapinatori

(Tribunale Penale di Torino).

Le sera del 2 agosto il carrettiere Bertagna Giuliano, transitava col suo carro per la strada provinciale di Pino Torinese. Dormicchiava sul veicolo. Un lenzuolo accostatoi al cassetto inferiore del carro l'apriva e ne portava via la giacca del Bertagna, nella cui tasca interna era il portafoglio colla somma di lire 350. Ma non fu così lesto nella sua impresa che non fosse sorpreso dal Bertagna, il quale si era destato. Questi scese dal carro e rincorse il ladro. Ma tosto gli si parò d'innanzi un altro briccone che levando in alto un nodoso bastone lo minacciò se avesse continuato l'inseguimento. Il Bertagna finse d'arrendersi, ma poi velocemente raggiunse Pino e quivi avvertì i carabinieri con essi ritornò sulle strade, dove raggiunse i due malandrini. Questi che aveva il bastone tentò reagire e si ribellò alla forza pubblica; l'altro si lasciò arrestare invece tranquillamente.

Ieri il Tribunale condannò il primo, tale Giacomo Deideri, a 3 anni, 1 mese e 15 giorni, e il secondo, certo Oreste Savastuo, a 3 mesi, condizionalmente.

Difesa: avv. Gherardini e avv. Cigna di Giaveno, che essendo venuto a Torino a visitare l'Esposizione e trovandosi per caso nell'aula in visita ai nostri Tribunali, fu d'ufficio incaricato della difesa.

***

Tale Giuseppe Salba per aver rubato, mediante scasso e abuso di fiducia, una giacca e lire 100, a due suoi coinquilini, fu condannato a 2 anni di reclusione.

Difesa: avv. Gherardini.

Per un investimento

(Tribunale Penale di Torino).

Il macchinista Battista Boodello alle dipendenze della Società Belga-Torinese, tempo fa viaggiava col treno alla volta di Pinerolo, quando si accorse che la via era ingombra per un carro guidato da un cavallo, il quale sentendo di lontano la macchina che fischiava s'imbizzarrì. Invano i carrettieri Giacomo Mosso e Marzio Ollino avrebbero fatto dei segni al macchinista perchè cessasse dal fischiare. Colà giunto la macchina s'avvicinò al carro il cavallo fece uno scarto andandosi a mettere sul binario e determinando l'investimento che costò all'Ollino 22 giorni di malattia oltre ai danni al carro e relativo animale. Fu per questo, cioè per eccessività di prudenza nel fischiare nel richiedere la via libera, che il macchinista venne rinviato a giudizio insieme al civilmente responsabile cav. E. Lauchard.

Ma la sentenza è stata di non luogo per insufficienza di reato.

ARTI E SCIENZE

Il ben tornato a Toscanini

Venticinque anni fa, nel teatro Regio di Torino, fu assunto a direttore un maestro giovanissimo noto per la sua genialità, la sua intolleranza e il suo amore di novità. Aveva già diretto in altri grandi teatri. Tutti lo avevano fortemente ammirato ma tutti lo avevano lasciato andar via per molte gravissime ragioni: perchè aveva rifiutato un bis, imposta un'opera di Wagner, preteso un maggior numero di prove, strapitato per un apparato scenico difettoso e sopra tutto perchè aveva voluto fare ogni cosa da sè e non s'era scappellato a nessuno. A Torino invece lo ammirarono e, ad onta di questi gravi difetti, non lo vollero lasciare andar via. Arrivando, aveva trovato un uomo capace di intenderlo e di amarlo in Giuseppe Depanis: trovò in breve tutto un pubblico capace di seguirlo. E il giovanissimo maestro geniale e bizzarro prese qui un nome e una figura incancellabili, e si chiamò Toscanini. Oggi ritorna consacrato come il più grande maestro concertatore e direttore d'orchestra del mondo.

Proprio: sorrisero fra i direttori viventi. Grandi direttori si può essere anche per un'unica peculiare virtù: per la sensibilità poetica che trema malinconicamente e vezzosamente sorride, per le stanche ritmiche che trasmette un impeto di guerra alle forze sonore centuplicate, per l'austerità stilistica che nella musica infonde una terza anima immune di emozioni e di turbamenti, per la commozione cauta che piega le melodie cariche di tenerezza e di passione come messi al soffio del vento. Per ciascuno di questi doni si può ricreare, atteggiandola originalmente, una composizione musicale; e però vi sono innumerevoli maniere d'essere grandi direttori d'orchestra. Ma ve n'è una sola d'essere direttore sommo: possederle tutte in una sintesi che tutte le comprenda e non si possa risolvere in alcuna. Essere severo come Richter e colorito come Mengelberg, poetico come Mariucci e penetrante quanto Nikisch, imperioso come Weingartner, ma canoro alla guisa di Mancinelli — essere, in una parola Toscanini. Questa proclamazione che oggi parrà forse a taluni esagerata, sarà fra qualche anno verità corrente, unanimemente riconosciuta. Ascoltate con attenzione i grandi interpreti: presto sarete giunti a scernere e isolare il carattere dominante delle loro interpretazioni, le *facultà maitresse* del loro temperamento. Ma non potrete mai ridurre ad una singola attitudine musicale, a un dono specifico, il temperamento di Toscanini, perchè egli possiede tutti i doni e tutte le attitudini, e non già sovrapposte ma fuse, inscindibili l'una dall'altra. Le interpretazioni di Toscanini sono insieme minuziose e grandiose, strapotenti e sobrie. La sua austerità non è angolosa, la sua sonorità non fa strepito, le sue dolcezze non colano zucchero, il suo spirito melodico penetra tutta l'opera senza interpretarla in alcuna parte. Sotto la mano di Toscanini l'ombra e la luce si distribuiscono spontaneamente nella foresta sinfonica come in un palazzo ben costruito. L'orchestra che egli dirige rende un suono unico, il nostro suo personale, a similitudine del violino sotto l'arco del virtuoso. Talora non sembra che egli la diriga: pigliotto si direbbe che la suoni: i cento strumenti vibrano come se provassero direttamente, senza l'interposta persona del suonatore, il fremito del suo polsastrello, l'impeto del suo fiato, la durezza del suo polso.

In un uomo meno forte moralmente, meno devoto dell'arte, meno alieno dal successo personale, questo potere che tiene lontani dalla magia, susciterebbe uno smisurato orgoglio e perderebbe un artista. Ma, come ogni uomo superiore, Toscanini è animato da un'intima religiosità: il fulcro della sua vita sta nello spirito. Non vivere è necessario, ma suonare e cantare. Cantare e suonare alla maggior gloria dei grandi maestri, instancabilmente, rapiti nel giocondo misticismo della musica, perchè il cuore sia appagato e l'anima ricolma. Gli applausi e i guadagni, la vita facile e le ridenti comodità sono episodi di una vita d'artista; la favola centrale è il lungo sacrificio all'arte. Se il mago delle orchestre ha appreso le arti di Klingsor è dunque per metterle al servizio del Monsalvato. Bisogna amare in Toscanini non soltanto un grande artista, ma la manifesta riprova d'una verità che deve rinascere: essere cioè un grande artista, un uomo totale: un organamento armonioso e spontaneo di forze intellettuali e morali intorno un'ardente e pura passione.

Possedeva un senso austerissimo dell'impero colui che scrisse d'invidiare soltanto la sorte del grande generale e del gran direttore d'orchestra. Un Toscanini e un Richter non sono soltanto anime musicali, sono anche anime imperiali. Posseggono il dono sereno e napoleonico: che in loro il pensiero nasca come volontà e la loro volontà si realizzi nell'azione degli uomini che li circondano, anche se d'altra razza e d'altra lingua, per trasmutarli in gran parte sconosciuti, col solo atto della presenza e della concentrazione. Essendo nato per fare atto d'imperio, per urlare la folla col pollo a scrollare l'ostacolo, per imporre sull'altrui la propria volontà, Toscanini è giunto ad essere qualcosa di più che un incomparabile concertatore di opere e di sinfonie: Toscanini è il purificatore del teatro di musica. Egli porta con sè un riflesso della divina illusione di Riccardo Wagner sulla missione sacerdotale dell'artista. Deve egli passare senza l'equivoco vile per cui fu assettato che in teatro il genio apparisca solo per alleviare la digestione dell'ignoranza e della volgarità. Incurioso della fortuna, dei comodi, delle ampaglie, Toscanini ha lottato corpo a corpo, con le unghie e con i denti contro tutte le miserie e le abiezioni del teatro; contro la fatuità del cantante, il cretinismo dell'abbonato, la sveglialezza delle masse, le prepotenze dell'editore, la cupidigia dell'impresario. Teatro o sala di concerto, dove Toscanini impugna la bacchetta, egli solo è padrone, egli che serve l'arte soltanto. Per lui l'intelletto è più forte della vanità, dell'ignoranza e del denaro, più di tutte le forze che signoreggiano il mondo. Per lui uno spettacolo, un concerto diventano atti venerativi. Sul suo merito d'artista è fondata la sua celebrità — ma sia questa la sua gloria, d'essere stato, per l'amore dell'arte, duro, violento, intrattabile, spietato ad altri ed a sè. Ora tutto gli si piega solo che egli appaiasca: ma giovine ancora, ancora quasi ignoto, Toscanini era già riuscito ad attirare avversioni innumerevoli. E questo è segno di nobiltà che non fallisce, solo che ad esso sia congiunta la superiorità di chi delle avversioni non s'avvale non che per lagnarsene nè meno per compiacersene. Questo è il modo che Toscanini ha tenuto. Per gran ventura, ad onta di ciò, la sua vita ha fatto capo ad una prosperità invidiabile, ma avrebbe potuto egualmente precipitare nella rovina materiale. Il maestro ne sarebbe stato profondamente infelice soltanto perchè, se fossero riusciti a escluderlo dai grandi teatri, gli sarebbero mancati i mezzi per realizzare il suo sogno. A lui basta il breve mondo di fantasmi nascente fra le sorde mura fondita dei controbassi e lo stridulo volo degli ottavini, fra le luminosità variegate della ribalta e la opalescente trasparenza del fondale. Materia effimera cui egli infra il soffio immortale. Oh come intendo che colui il quale vi tiene fissi gli occhi della fronte e della mente non senta il bisogno di volgersi a raccogliere l'applauso! Il sacerdote che celebra il sacrificio — anche quello, sublime fra tutte, è una rappresentazione — si rivolge ai fedeli soltanto per dire: « Il Signore sia con voi ». Nè l'artista che con le mani monde e pure il cuore, s'è accostato a Bach, a Beethoven, a Wagner ha altro da dire ai suoi uditori: « Sia con voi lo Spirito Eterno ».

Onoriamo il nostro Toscanini che ha ricostituito il teatro lirico in Italia, che ha strappato ai tedeschi nella libera competizione di New York il privilegio storico della direzione sinfonica, che è stato invitato a raccogliere a Monaco, nel teatro di Wagner, egli italiano, l'eredità superba e gelosa dei Bülow, dei Seidl, dei Motl. Nel vedere il più libero fra gli artisti piegato nella meticolosa fatica delle lunghe prove con la pazienza di un maestro elementare: nel leggere sullo scarno suo viso donchisciottesco consumato dalla fiamma degli occhi, l'urto dello spirito di rivolta contro la formidabile disciplina interiore, ho riconosciuto l'antico uomo italiano, armonico, compiuto, perfettamente equilibrato fra ragione e poesia, fra ideale e realtà. Stasera, nella città onde venticinque anni or sono è cominciato il suo cammino, salutiamolo con una triplice acclamazione, per il grande arte che ha servito, per la volgarità che ha combattuto, per la patria che ha onorato!

BERGERET.

Una piccola notevole cosa al Balbo.

"Bozzetto giapponese„

di E. Rossi ed A. Andreoli

Al teatro Balbo, non preannunziata dalle fanfare irritanti della *réclame*, — epperciò, nel modesto e quasi oscuro apparire, tanto più simpatica, — consegui ieri sera un altrettanto modesto consenso d'applausi una cocuccia tenue, mimata, danzata, di poco valore in sè, ma notevole per certi nuovi atteggiamenti, che, timidi oggi, potrebbero forse segnare domani una qualche nuova tendenza.

« Bozzetto giapponese » (titolo indeterminato, che per sè stesso sembra più indicare qualche cosa di ancora incerto, ma che forse assumerà col tempo vigore di contorni) è il piccolo lavoro che Egidio Rossi ideò e l'Andreoli vestì di note. E certo, in una breve azione mimica, che non richiede da noi un'attenzione che vada oltre la mezz'ora, nè il Rossi nè l'Andreoli ci diedero grande prova di fantasia, nè di potenza e di ricchezza di concezione.

Soggiungerò anzi candidamente che, vedendo la scena, fosgiai un argomento a modo mio, e quest'argomento potrebbe essere benissimo altra cosa di quella voluta dai Rossi.

Ciò, del resto, accade facilmente ovunque è il dominio della coreografia.

Ed ancora mi attendevo qualche cosa di più dall'Andreoli e da quegli altri che un fasci cattivo verso di adattamenti costrinse a fare la corte a lui, con proprio danno e con danno dell'unico autore citato ne' manifesti.

Ciò, invece, che a me parve veramente notevole qui è — con una certa eleganza nell'azione e nel modo di interpretarla — la tendenza a dare un senso di armonia e di colore a piccole cose, che hanno dell'ridiscenza delle ali della libellula. Nelle brevi scene mimiche, nel vario atteggiarsi delle poche attrici ballerine e mime, nell'elegante e discreta arrenata d'ogni parte, io vidi un segno di aristocrazia coi — chimè! — siamo troppo poco abituati.

Le Compagnie d'operette tenterebbero dunque la buona via proprio spingendo il piede in un campo che non è dell'operetta? Non vado tanto oltre, nè lo desidero. Questo soltanto mi piace notare: che da un'arione, la quale pure fatta appasta per lasciare che la nostra attenzione si concentri su una musica, che viceversa copia appena qualche spunto elegante e caratteristico, sorga un non so che di distinto, di aristocratico che il pubblico oggi mostra di apprezzare mediocremente, ma che è come una lezione di buon gusto e di finezza di intendimenti, chiave dell'avvenire.

Qualche maligno potrebbe magari soggiungere che nell'operetta sono originalità anche più grandi di costumi e di trovate, onde l'errore tipico potrebbe derivare soltanto dal fatto che nell'operetta si canta e, chimè!, si fanno anche molte altre cose che qui non si fanno... Ma io già dissi che trattasi semplicemente di *boutades* maligne.

Piuttosto, bandite più o meno giustamente delle grandi scene le macchinose azioni coreografiche, simili ad immense girandole destinate a mostrarci il cielo più buio di prima, perchè non si potrebbe dedicare una parte degli spettacoli di operetta a piccoli *tours de rideau*, improntati ad una ricerca squisita di tutto ciò che è eleganza, ritmo, bellezza? Oh Dio! si cantera un po' di più coi piedi. Ma sarà proprio un danno incalcolabile?

E quanti autori potrebbero così farsi innanzi! Che sono *La Source*, e *Sylvia*, e *Les pulombes de Venise* e via via se non degli aristocratici piccoli atti? E non dico di ricorrere a questi. C'è dell'altro a fare!

Intanto « Bozzetto giapponese » mi parve una grazia di interpretazione, quale spesso desidereresi nell'operetta.

E poichè m'intrattengo di cose della Compagnia di Gea della Garisenda, è vero che si vuole coraggiosamente riassumere in questa stagione *La vie parisienne* di Giacomo Offenbach?

Se sì, qua la mano, e rallegramenti! Ci sono dei morti più vivi che mai! E, se anche ciò qui non fosse, l'omaggio reso al vecchio capolavoro sarebbe pur sempre uno di quei gentili ritorni al passato, che fanno paiono nulla o ben poco, ma lasciano sulla spiaggia il limo fecondo, donde sorgerà nuova ricchezza di frutti domani.

E poichè è naturale che gli impresari ciò non vogliano intendere (poichè trattasi soltanto d'arte, e non di cassetta) l'elogio sfrombe ben più spontaneo e cordiale.

L'esordio della Galli-Guasti-Ciarli-Brocci

Magnifica serata quella di ieri al Carignano, per il ritorno della comica Compagnia che s'intitola dai quattro eccellenti artisti: magnifico per concorso di pubblico, che esauri ogni parte disponibile nella sala elegante del teatro, e per cordialità delle accoglienze fatte a Dina Galli, ai Guasti, sovratutti, e ai valenti loro compagni.

Si recitò il *Teodoro e socio*, i tre allegri e vivaci atti di Nancey e Armont, già noti per molte repliche, e pure sempre piacevolmente e festosamente ascoltati. L'esordio della Compagnia e la riapertura del Carignano furono pertanto felicissimi.

Stasera si rappresenta un'altra fortunata e brillante commedia: *La signorina Josette ma femme*, nella quale è saputo che preziosa collaborazione interpreterà la Dina Galli.

Nella non lunga serie di recite sarà nel corrente mese posta in scena tra il vecchio e vario repertorio una novità: *La Gamine*, di P. Weiff.

L'epilogo del furto di Frossasco

Chivasso, 15, sett.

Ieri due nonnetti, dall'età apparente dai venti ai ventiquattro anni, vestiti decentemente, si presentarono ad un orologiaio della nostra città, scambiando un orologio d'argento con catena d'oro con due anelli. L'orologiaio, esaminando minutamente l'orologio, ebbe a riscontrare incisi il nome Giuseppe Freisa, ed avendo letta la notizia del furto di Frossasco, sul giornale di ieri, non dubitò più un istante di essere in possesso di refurtiva, e ne avvisò senz'altro i carabinieri. Mentre questi si mettevano a ricercare attivamente i ladri, i bricconi ripassarono avanti l'orologiaio, che, affrontatili, si fece restituire gli anelli, dando l'allarme. Numerosi cittadini si diedero alla caccia dei due, che si erano dati a precipitosa fuga, e già uno di essi stava per essere raggiunto, quando, voltatosi, lanciò contro l'inseguitore due palle da bigliardo, rubate nel *Caffè della Borsa*, della nostra città, ove furono proprio nel momento del maggior concorso, in attesa di qualche buon colpo. L'inseguitore, colpito, rallentò la corsa, e di ciò approfittarono i ladri, che riuscirono ad eclissarsi: nè furono rintracciati, nonostante le attive ricerche dell'Arma dei reali carabinieri.

Giornali e riviste

Lo stenografo ginevrino Raul Pictet ha compiuto delle esperienze stabilienti: è riuscito a sospendere per molti giorni la vita organica senza uccidere gli animali. Egli ha preso dei pesci vivi, li ha immersi in un vaso ed ha congelato l'acqua in cui nuotavano. Li ha poi mantenuti a quella temperatura per vari mesi e quindi ha riscaldata a poco a poco l'acqua. I pesci sono tornati a nuotare tranquillamente.

« La mia prima esperienza sulla vita degli animali — ha detto egli in una intervista — data da quasi 18 anni. Ho scoperto che i grandi freddi permettono di sospendere la vita senza che per questo essa sia perduta. Le esperienze più interessanti sono state fatte con i pesci di acqua dolce, che hanno potuto essere completamente congelati senza morire. Un giorno all'Università di Ginevra ho posto in un profondo vaso di vetro 24 pesci: ho avuto la precauzione di lasciarli per 24 ore nell'acqua a zero gradi a poi congelando lentamente l'acqua, ho formato un solo blocco compatto del ghiaccio e dei pesci, che vi erano rinchiusi. Il blocco venne raffreddato progressivamente fino a 20 gradi sotto zero. Sperando una parte dei ghiaccio ho vitirato alcuni pesci ed ho constatato che si potevano fare a pezzetti come se fossero anche essi di ghiaccio. Alcune settimane, e perfino due mesi dopo, lasciando fondere lentamente il ghiaccio ed i pesci in esso racchiusi, li ho veduti nuotare come prima, senza dare alcun segno di malessere. Al di sotto di 20 gradi sotto zero l'esperienza non riuscì più così le tinche, ma le rane possono sopportare senza morire un congelamento fino a 28 gradi sotto zero. Le tartarughe, ancora più resistenti, hanno sopportato perfino delle temperature enormi. Fino a 120 gradi sotto zero. Risalendo la scala zoologica, ho sottoposti a freddi intensi anche altri animali. Un cane ha potuto rimanere per un'ora alla temperatura di 130 gradi sotto zero senza morire ».

***

Fra le tante osservazioni storiche che si sono fatte ora in occasione del 325.o anniversario della morte di Federico il Grande, una delle più curiose e più sorprendenti è questa: che l'inno nazionale spagnuolo è opera del gran Re prussiano! Ecco come l'interessante storia, che per lungo tempo rimase sconosciuta agli stessi spagnuoli, è raccontata. Poco dopo la Guerra dei sette anni, il gran Federico dava un ricevimento in onore del Corpo diplomatico, ed era, fra gli altri, pure ospite il ministro spagnuolo, fine intenditore di musica. Federico fece eseguire innanzi ai suoi ospiti una marcia militare, che aveva allora terminato di comporre. La marcia, naturalmente, fu acclamata, ed il ministro spagnuolo chiese al Re una copia della musica, per inviarla al suo sovrano Carlo III. La copia della marcia, infatti, di pugno dello stesso Federico fu mandata a Madrid ed eseguita a quella Corte con molto successo. Naturalmente, con l'andar del tempo la marcia fu dimenticata da tutti. Ma nel 1800, dopo la cacciata della regina Isabella II, quando il maresciallo Serrano indisse un concorso nazionale per la composizione di una marcia nazionale, la marcia di Federico II, il cui manoscritto si conservava ancora, fu indicata fra le altre 500 che musicisti da ogni angolo della Spagna avevano mandato. E tutte le altre essa vinceva in milizze e in fuoco. Così, senza che se ne rivelasse l'origine del resto ignota alla stessa Commissione esaminatrice — essa fu proclamata fra tutte e fu adottata poi quale inno nazionale.

***

Il popolino di Napoli attende con grande ansia il miracolo di San Gennaro, e qualche giornale ha creduto necessario ricordare la curiosa polemica sulla realtà o meno del fenomeno. L'*Osservatore Romano*, infatti, ci ricorda che nel maggio 1884, quando a Napoli il colera infieriva, il miracolo non riuscì, ma che qualche mese appresso, nel settembre, il prezioso sangue fece il suo dovere dinanzi alla folla costernata e implorante. Era precisamente il 19 settembre; le prediche duravano da circa un'ora, ma il miracolo non avveniva. Fu allora disposto di trasportare le reliquie dal tesoro all'altar maggiore del duomo ed ivi continuar le preghiere al cospetto di tutto il popolo che nel tesoro non poteva esser contenuto. Il cappellano di turno, con la morte nel cuore, prese fra le mani tremanti la sacra ampolla e s'avviò all'altare. Varcò la soglia del sontuoso cancello di bronzo, uscì nel tempio, mostrò la teca al popolo piangente, e ad un tratto, con voce rotta dalla commozione, gridò: *Te Deum!* Il sangue spumeggiava nell'ampollina: il miracolo era avvenuto lì, sulla soglia, senza ceri, senza preci; era avvenuto in mezzo a popolo che lo invocava con l'anima. Naturalmente, il colera si affrettò allora ad andarsene.

***

L'impresario londinese George Edwards credeva di essere il padrone del Gaiety Theatre, e da un quarto di secolo regnava da autocrate su quel tempio di Talia. Le più belle ballerine e cantanti del teatro prendevano l'abitudine di sposare i più ricchi pari del Regno, ma i giovani innamorati dell'alta aristocrazia non avevano il diritto di corteggiare le *chorus girls* se non fra due battenti e col permesso dell'impresario. Un giorno questi ne fu malumorato, e rivoltosi ad una ballerina non troppo agile le disse brutalmente: « Voi ballate come un elefante, e vi prego di andarvene ». La frase giunse all'orecchio del milionario americano Frank Gould, divorziato di recente dalla signora Elena Kelly. Anche la ballerina licenziata si chiamava Kelly, e vedendole brillare negli occhi azzurri una lagrima, il milionario le chiese la mano e la consolò conducendola all'altare. Come regalo di nozze le aveva riservato la più simpa sorpresa. Comperò il maggior numero possibile di azioni del teatro Gaiety, così da poter dettare la legge, e naturalmente si affrettò a intimare il licenziamento all'impresario, che si ritenera inamovibile. Così, dopo la luna di miele, la ballerina trattata da « elefante » potrà riapparire sulla scena e ottenervi un successo sicuro.

***

Il Saverio Mercadante — ricordato in questi giorni ad Altamura — il *Corriere dell'Isola* narra di un « pesce d'aprile » giocatogli una volta a Napoli. Egli era in casa e due fra i più fidi scolari gli facevano compagnia. La sera inoltrava, quand'ecco una grossa, una seconda, una terza carrozza entrano nel cortile e un discendono dame e cavalieri della migliore società, invitati ad una festa di musica in casa del grande maestro, che, naturalmente, non aveva invitato alcuno. Ma gli scolari proposero subito di rispondere al gioco, mantenendolo in realtà. Fu chiesta licenza di approntare la sala ed illuminarla; i giovani entrarono al Conservatorio e raccolsero in pochi minuti quanti musicisti poterono trovare. Mezz'ora dopo cominciava la festa, che durò molte ore, e fu vera e propria festa di musica, alta, profonda, classica, indimenticabile. Qualcuno, che ne era stato spettatore ed esecutore, parecchi anni dopo ne parlava con calore, mentre gli occhi si gonfiavano di lacrime.

Cronaca Cittadina

I TELEFONI DELLA « STAMPA » PORTANO I NUMERI 11-96, 600, 3-14, 55-40 (INTERNAZIONALI).

ALL'ESPOSIZIONE

I visitatori di ieri furono 25.300.

Oggi l'Esposizione è aperta al pubblico dalle ore 9 alle 23. Prezzo d'ingresso dalle ore 9 alle 13 lire una, dalle 13 alle 23 lire 0.50.

Dalle ore 16 alle 18, nell'appositi Gallerie del Palazzo dell'Elettricità, si eseguiscono per il pubblico interessanti esperienze elettriche.

È visibile al pubblico il gran plastico d'Italia, scala 1: 100.000, presso la porta Principe Amedeo, mediante il pagamento della tassa speciale di L. 0,40, ridotta a L. 0,20 per militari e ragazzi.

Sono aperti fino alle 23 il Palazzo della Moda e l'Acquarium, ai quali si accede verso pagamento della tassa speciale fissata per ciascuno di essi in lire 0.50.

Funzionano fino alle 23 il *Tapis Roulant* sotto il Ponte Monumentale e la Ferrovia aerea Ponte Isabella-Pilonetto e quella a monte del Ponte Umberto I.

Funzionano pure i Cinematografi all'aria aperta, dalle 21 alle 22 davanti al Padiglione della Città di Mariaglia e dalle 22 alle 23 sul viale dei Sospiri.

Mostra estiva di Orticultura

Oggi, alle 16, nella Galleria delle Mostre temporanee, a sinistra del Castello del Valentino, si inaugurerà la Mostra estiva di orticultura.

La Mostra, che si annuncia interessantissima, rimarrà aperta fino al 24 settembre, e sarà certamente una delle migliori attrattive della nostra Esposizione.

Ad esse si accede dall'Esposizione, senza il pagamento d'alcuna tassa speciale.

Mostra filatelica internazionale

Dal 14 al 21 ottobre p. v. avrà luogo in Torino una grandiosa Esposizione filatelica internazionale, posta sotto l'alto patronato di S. M. la Regina, col concorso del Ministero delle poste e telegrafi.

L'Esposizione sarà tenuta nel palazzo della Società promotrice di Belle Arti, in via della Zecca, 85.

I filatelici che desiderassero concorrervi possono avere il programma ed il regolamento rivolgendosi alla Commissione ordinatrice della Mostra filatelica internazionale, in via Po, 2.

Musica al pubblico

Oggi, sabato, invece mercoledì, presteranno servizio nell'interno dell'Esposizione il Corpo di musica già Associazione Generale degli operai, davanti al padiglione dell'Inghilterra, alle ore 21, con la direzione del maestro Rossaro, ed il Corpo di musica « La Margherita », davanti al Castello del Valentino, alle ore 21, con la direzione del maestro Marucci.

Congresso nazionale veterinario

Nella seduta dell'altro giorno il prof. G. Manzini, segretario generale, ha comunicato le numerose adesioni pervenute, fra le quali quelle del presidente del Consiglio on. Giolitti, dei ministri Nitti e Credaro, del senatore Ricci, del sindaco senatore Rossi, degli onorevoli Rebaudengo, Leonardi, Panlè, Patrizi, Molina, Ottavi, ecc., e dei prof. Bassi, Barni e di migliaia di veterinari di ogni regione d'Italia.

Il maggiore dottor Vigo ha quindi la parola al dottor prof. Marcone, della scuola veterinaria di Pisa, per lo svolgimento della sua relazione posta all'ordine del giorno, trattando della riforma degli studi veterinari. Le conclusioni a cui venne l'oratore sono:

1.o Mantenere l'attuale numero delle scuole veterinarie governative;

2.o Aggruppare gli insegnamenti tecnici in sei istituti;

3.o La fisiologia, la patologia generale, la farmacologia, saranno insegnate in comune pei medici e pei veterinari nelle scuole mediche;

4.o Nulla si muti nei titoli di ammissione alla scuole veterinarie;

5.o La Direzione delle scuole venga attribuita per turno ai professori ordinari delle scuole;

6.o Il numero degli anni di corso sia elevato a cinque.

Sulla relazione Marcone molto applaudita prendono successivamente la parola i professori Fadini, Ferronato, Savarese, Boschetti, Brusasco, Manzini, il dottor Burdizzo e il dottor Dentice.

Due ordini del giorno presentati rispettivamente dal prof. Boschetti e dal dottor Burdizzo vengono respinti; vengono invece approvati i seguenti due ordini del giorno accettati dal relatore:

« Il Congresso veterinario di Torino, udita la relazione del prof. Marcone sulla riforma degli studi veterinari, approvando le proposte da lui fatte, che siano conservate tutte le scuole, che attualmente esistono e che nulla si muti nei titoli di ammissione alle scuole veterinarie; fa voti che il Ministero della P. I. dia ad esse un assetto uniforme a quale lo esigono le condizioni attuali economico-zootecniche e tale che abbiano a disposizione i fondi necessari perchè gli insegnamenti, quasi tutti sperimentali, siano completi e che quindi oltre essere teorici, siano essenzialmente pratici.

« Firmati: *Perlli, Ghislenl, Zimmert* ».

« Il Congresso sulla relazione del prof. Marcone delibera di far voti al Governo perchè le scuole veterinarie siano dotate sufficientemente per rendere attuali e completi gli insegnamenti.

« Firmato: *Savarese* ».

Ma la parola il dottor Dentice, che svolge con molti e saggi argomenti il proprio tema pel quale prendono la parola il dottor Demarchi, il prof. Savarese, il dottor Romanelli, il dottor Bertello, il prof. Manzini; ai vari congressisti risponde in modo esauriente il relatore, le cui conclusioni sono approvate con piccole modificazioni.

Il Congresso federale della Stampa

Promosso dalla Federazione nazionale tra le Associazioni giornalistiche italiane e dal concorso dell'Associazione della Stampa Subalpina, nei giorni 4, 5 e 6 ottobre avrà luogo a Torino il terzo Congresso federale della stampa.

Il programma del Congresso e della festa in onore dei congressisti è al seguente:

4 ottobre — Seduta d'apertura del Congresso: Colazione offerta dall'Associazione della Stampa Subalpina; 2.a seduta del Congresso. Banchetto offerto dal Municipio di Torino.

5 ottobre — 3.a seduta del Congresso: Colazione libera; Seduta di chiusura del Congresso; Banchetto offerto dal Comitato dell'Esposizione; Ricevimento offerto dalla Camera di commercio.

6 ottobre — Gita in treno speciale ai Castelli Valdostani: Issogne, Verres, Fenis e Aosta. Colazione a Issogne; pranzo ad Aosta. — Leonardo Bistolfi illustrerà i Castelli ai congressisti.

7 ottobre — Giornata libera per comodità di quei giornalisti che devono far servizio per il banchetto all'on. Giolitti.

8 ottobre — Visita al Castello reale di Polenzo: Pranzo a Santa Vittoria offerto dalla Ditta Cinzano.

Il rinvio del Congresso dei professori medi

Il Comitato ordinatore del IX Congresso della Federazione degli insegnanti delle scuole medie che doveva essere tenuto a Roma nei giorni 25, 26 e 27 e 28 del corrente mese, comunica che per deliberazione presa dal Consiglio federale il 2 corrente, il Congresso è stato rinviato. Una circolare del Comitato ordinatore, alle sezioni della Federazione darà comunicazione delle ragioni della deliberazione presa dal Consiglio Federale, a Sezioni avranno poi inviate per *referendum* di approvare il deliberato rinvio e di indicare una nuova data, fermo restando la Sede a Roma.

L'insediamento del nuovo presidente della Corte d'Appello

In forma privata, poichè lo stesso festeggiato non vuole che vi assistano le autorità, si è insediato nel nuovo primo presidente della Corte d'Appello comm. Bacchialoni, già tenne la carica di Procuratore Generale della Corte stessa.

Numerosi i magistrati e l'avvocatura salutò il nuovo capo ed il cav. Poliziano. Ad essi rispose con cortesi parole il comm. Bacchialoni.

Il Congresso studentesco della "Dante Alighieri,,

Ieri mattina sono continuati i lavori del Congresso, sotto la presidenza del signor Tommaseli, di Venezia.

Il signor Busca parla sull'istituzione delle Biblioteche italiane all'estero per opera delle varie Sezioni della « Dante Alighieri », modellate secondo l'ordinamento di quella del Comitato centrale. In proposito presenta un ordine del giorno, che è variamente discusso ed in fine approvato: come è approvata la proposta, pure del signor Busca, di istituire una festa studentesca annuale per gli italiani regnicoli e non regnicoli.

Su alcuni provvedimenti, atti a rafforzare l'azione dei Comitati, parla il segretario del Congresso, signor Menada, di Torino, dimostrandosi contrario, e per la forte spesa, e lo scarso beneficio, all'idea di un bollettino illustrato, e favorevole a quella di uno che possa fornire notizie, non tanto intorno all'organizzazione, ma quanto agli scopi ed all'incitamento a fare meglio. Ricorda poi le questioni sorte mesi or sono fra i Governi francese ed italiano a proposito delle scuole italiane sussidiate in Tunisia, dicendo che quello che non può fare il Governo deve cercare di farlo la « Dante Alighieri » come Società privata che ha anche lo scopo di migliorare le scuole italiane all'estero. Tratta infine delle questioni dell'unificazione della quota di associazione, e dell'istituzione di un ufficio presso uno dei Sotto-Comitati, al quale dovrebbero far capo le notizie sull'attività di tutti i Comitati studenteschi. Quest'ultima parte solleva vivaci discussioni sul modo da darsi a questo ufficio, che il Comitato di Milano vorrebbe si chiamasse Federazione, mentre la maggior parte dei congressisti è contraria, ed in special modo Torino e Venezia.

Le sale del Circolo degli Artisti erano ieri sera affollatissime di signore, studenti ed invitati. Il Municipio, rappresentato dall'assessore Usseglio, aveva radunati i congressisti per un ricevimento d'onore, al quale intervennero anche il cav. Bellavita, presidente del Tribunale, il prof. Martin Wedard, il comm. Rovetti, il cav. Petiti, e l'Ufficio di presidenza del Congresso.

Il comm. Usseglio diede il benvenuto ai congressisti, inneggiando alle nuove giovani energie, che prestano l'opera loro alla « Dante Alighieri », e salutando tutti, a nome del sindaco. A lui rispose il giovane Manada, rappresentante la Presidenza del Congresso, ringraziando per la cortese ospitalità. Parlò ancora il signor Tibaldi, di Milano, e la studente Girelli, che lesse un'ode, applauditissima. Furono suonate la Marcia Reale, l'Inno degli studenti, l'inno di Manelli, fra grandi evviva, e si è danzato sino a tarda ora.

Per il personale di custodia delle Pinacoteche e dei Musei

Riceviamo:

« Richiamiamo la benevola attenzione della *Stampa* per invocare la considerazione del Governo a profitto del tartassato personale di custodia addetto alle gallerie d'arte, musei, ecc. ecc.

« Mentre è noto come l'ultima legge organica del 1907 ha qualificato per impiegati d'ordine questi umili funzionari, essi sono lasciati poi vivacchiare fra stenti, privazioni a sole 75 lire mensili o poco più, con le ognor crescenti necessità delle famiglie e per lo più in remote residenze disagiatissime, mentre il caroviveri, che si ripercuote orinai ovunque, chiamandoli anche responsabili della custodia loro affidata.

« Non essendo venuta mai meno la nostra classe alla tradizione di zelo ed onestà, non sembra che il Governo indugi troppo a concedere effettivamente lo stipendio corrispondente alla qualifica attribuitagli dalla surricitata legge e necessario con le esigenze della vita odierna?

« Queste, imposero già provvedimenti eccezionali a favore delle categorie stipendiate alle pubbliche Amministrazioni, municipali, ecc. ed imposero altresì il rialzo della mercede d'ogni mano d'opera manuale; ma la nostra classe è forse l'unica più infimamente pagata. Quando sarà posta nella condizione materiale di vivere equamente rimunerata?

« *La Sezione di Torino della Federazione italiana custodi monumenti, gallerie, musei e scavi* ».

Il compleanno del Principe ereditario

Ieri sera, per il genetliaco del Principe ereditario, tutte le facciate dei quartieri militari furono illuminate. In via Roma e piazza San Carlo ebbe luogo la consueta luminaria elettrica; nei teatri e nei ritrovi pubblici fu suonata la Marcia Reale. Nella giornata i soldati ebbero doppia razione di vino, doppio soldo e un rancio speciale. Nella sera ebbero la libera uscita fino alle 2.

Racconigi, 15, sera.

Per il compleanno del Principe Ereditario, qui unito al Castello sette anni fa, la città è imbandierata e festante. Il sindaco commendatore Franzero pubblicò un nobilissimo manifesto. Stamane la Regina mandò all'ospedale copiosissime provviste di pane, salame, polli, arrosto, scatole di sardine, biscotti, gallette e vino da distribuirsi ai poveri esterni ed ai ricoverati interni. Stasera grande illuminazione ai pubblici edifizi e concerti musicali in piazza del Castello.

I Duchi d'Aosta

Sono partiti per Milano il Duca e la Duchessa d'Aosta.

Ancora duecento lire per gli orfani di Salgari

Per il tramite cortese del signor Giulio Fraschini abbiamo ricevuto dal Consiglio Direttivo della Società Italiana di Mutuo Soccorso ed Istruzione « Unione e benevolenza » di Buenos Aires, la somma di *lire duecento*, destinata agli orfani del disgraziato Emilio Salgari.

È questo il frutto di una sottoscrizione fatta dagli alunni delle Scuole diurne e serali istituite dalla benemerita Società, i quali hanno dimostrato con il pietoso atto gentile di apprendere nella Scuola così sinceramente italiana non solo l'educazione della mente, ma altresì quella del cuore.

A nome dei fanciulli beneficati mandiamo agli oblatori un vivo ringraziamento. La somma fu consegnata in *lire duecento* dal Consiglio Direttivo della Società e dallo stesso signor Giulio Fraschini.

Prezzi delle uve

La Società dei viticultori di Casale comunica:

« In uno scambio d'idee fra produttori, commercianti, mediatori, consumatori, avvenuto alla sede della Società il 15 corr., vagliate le notizie sullo stato della produzione italiana, sulle colture trattavisi in corso nel Meridionale e nell'Emilia, e quelle in gestazione nel Monferrato, si è ritenuto che per gli uvaggi comuni del Basso Monferrato, sarebbe in posizioni privilegiate e le uve fine e particolari, i prezzi legittimamente oggi giustificati sarebbero da Re 2.25 a 2.75 per miriagramma ».

Ciclista investito da un carroccia

Il manovale Eugenio Stola, d'anni 24, abitante a Borgaro, correva in bicicletta sulla strada di Lanzo, presso il viale della Madonna di Campagna, quando fu investito da un barroccio tirato da un cavallo, e fu preso al basso ventre da una stanga che lo colpì, così da riportare gravi contusioni. Il barroccio rimase sconosciuto.

Lo Stola fu ricoverato all'Ospedale di San Giovanni, con prognosi riservata.

Caduto in un fosso

Il meccanico Faustino Bracelo, di anni 29, abitante in via Bertola, 30, passando presso il Castello di Stupinigi, cadde in un fosso, producendosi una ferita lacero-contusa al viso. Egli dovette farsi medicare al San Giovanni, dove fu giudicato guaribile in 10 giorni.

Scendendo dal tram

Nel discendere da una tramvia della S. U. T., a Porta Palazzo, il manovale ambulante Carlo Bormida, di anni 51, cadde al suolo riportando contusioni alla schiena guaribili in otto giorni. Fu medicato al San Giovanni.

Un manifesto della Confederazione generale del Lavoro per i fatti di Parma

La Confederazione generale del lavoro ha indirizzato alle Organizzazioni confederate e ai lavoratori tutti, questo manifesto:

« Compagni!

« Un altro grave eccidio è stato compiuto ieri mattina a Parma dalla forza pubblica: vi sono parecchi feriti ed una donna è rimasta uccisa.

« Non abbiamo parole per esprimere tutto il dolore e lo sdegno che ci prorompe dall'animo. Abbiamo la coscienza di avere operato sempre in modo da educare le masse a far valere i loro diritti rifuggendo dalle illegalità e dalle violenze sterili, ma purtroppo dobbiamo riconoscere che la nostra opera è scarsa di risultati, perchè non corrisponde altrettanta volontà in chi dovrebbe prevenire i conflitti sanguinosi cominciando col frenare gli impulsi delittuosi delle milizie destinate alla tutela dell'ordine pubblico.

« Sul governo dell'on. Giolitti — che pure ebbe il plauso popolare per i propositi riformatori (ciò che dimostra la sensibilità a la ragionevolezze delle masse) — pesava già il torto di aver lasciato incancrenare la piaga cubana mentre gli spettava, come parte interessata, di prendersene immediata cura, ed ora incombe la ben più grave responsabilità del sangue sparso per le vie di Parma.

« Compagni! Come vedete, il momento è difficile e complicato; noi pertanto vi esortiamo ad aver fiducia nei vostri dirigenti e a mantenervi calmi e disciplinati. Il Consiglio direttivo è stato convocato d'urgenza e dovrà decidere sul da farsi per fronteggiare la situazione.

« Potete star sicuri ch'esso saprà virilmente difendere gli interessi del proletariato e che non si lascerà fuorviare nelle sue decisioni nè dagli amanti della quiete politica, nè dai demagoghi che sfruttano ogni doloroso avvenimento a scopo di partito o di frazione.

« Attendete dunque fidenti la parola d'ordine e ricordatevi che una qualsiasi azione intempestiva vi sarebbe in quanto si basa sulla concordia dei volieri ed è seguita con disciplina.

« Dalla sede sociale, Torino 15 settembre 1911

« Per il Comitato esecutivo

« Il segretario, **Rinaldo Rigola** ».

La scomparsa di un agente di Cambio

Un "deficit,, di 20.000 lire in borsa — Un milione di "deficit,, ai privati?

Negli ambienti borsistici si sparse ieri, fulmineamente, la notizia della scomparsa di un agente di cambio, assai noto e stimato nel mondo finanziario. Assunte informazioni, ci è risultato che la notizia ha avuto origine ed ha acquistato credito dal fatto che nel mattino il Sindacato di Borsa aveva ricevuto una lettera, nella quale l'agente denunziava gli affari compiuti in Borsa in questa prima quindicina di mese e annunziava il Sindacato stesso di procedere ad una liquidazione. Il Sindacato compì infatti l'operazione, e da essa risultò che l'agente sarebbe stato in perdita di circa 20 mila lire; somma non certo grave da giustificare la scomparsa di un uomo d'affari, che godeva un'estesa fiducia sul mercato finanziario. Se dunque l'agente di cui si tratta è realmente scomparso — come la lettera indirizzata al Sindacato lascia credere — la ragione va ricercata in dissesti estranei alla Borsa. Le voci che corrono dicono che le scomparso passavo molte delle sue notti attorno ai tappeti verdi delle case da gioco, ove lasciava, sovente, delle somme ingenti. Travolto così nella rovina, lo sciaurato, dopo di aver dato fondo alla sua fortuna personale, avrebbe messi a rischio anche i molti lauti di rendita affidatigli dalla sua estesa clientela, travolgendo nella rovina sua anche coloro che in lui avevano avuto cieca fiducia. A quanto possa ammontare il dissesti non è possibile saperlo pel momento. Si parla di un milione, ma noi accenniamo a questa somma soltanto sulla fede delle confidenze, poichè la realtà finora nessuno può conoscerla. A quanto si assicura, l'agente in questione si troverebbe in Svizzera.

Rumoroso scoppio alla "Rapid,,

Un operaio ferito

Il fucinatore Giulio Rainerl, di anni 27, abitante in via San Donato n. 30, si trovava in un'officina della Rapid, in via Nizza n. 256, insieme ad un suo compagno Bernardo Chiavazza, di anni 32. Ambedue erano intenti al lavoro presso un tubo di acciaio, nel quale, per le prove di assaggio, era stata introdotta una spina conica, quando accadde loro una grave disgrazia. Mentre stavano per estrarre la spina, l'acqua bollente versata nel tubo, produsse una quantità di vapore, che provocò la immediata fuoriuscita della spina con un rumorosissimo scoppio. Il fragore fu tale che destò l'allarme in tutto lo stabilimento. Pezzi di metallo ruvente furono lanciati all'intorno in tutte le direzioni.

Una parte di essi colpirono al viso e altrove il Rainerl, che riportò scottature e contusioni diverse per tutto il corpo. Il Chiavazza invece rimase incolume.

Gli operai accorsi spaventati dal fragore dello scoppio, prestarono subito le loro cure al ferito e si affrettarono a trasportarlo all'ospedale Mauriziano. Qui egli venne medicato e giudicato guaribile in 12 giorni salve complicazioni.

In bicicletta

Il meccanico quattordicenne Francesco Fesia, abitante in via Circonvallazione, 660, passando in bicicletta all'angolo di corso Dante e corso Alessano D'Azaglio, urtò contro una tramvia della linea Porta Isabella, e cadde. L'infelice riportò una leggera commozione cerebrale. Medicato al San Giovanni, fu giudicato guaribile in 15 giorni.

I displaceri della stiratrice

Fu ricoverata con riserva sulla prognosi al San Giovanni la stiratrice Emma Derico, d'anni 20, abitante in via Porta Palatina, 12. Costei per dispiaceri intimi, che non vuole rivelare, aveva poco prima in piazza Castello ingoiato due pastiglie di sublimato corrosivo, allo scopo di suicidarsi. Più tardi era stata trovata sofferente e accompagnata all'ospedale.

Il lavoro dei ladri

Il signor Vittorio Buogo, abitante in via Assarotti, n. 9, in derubato, presso il teatro Alfieri, di un binoccolo del valore di L. 20.

— Ignoti entrarono, mediante forzatura della porta, in una cantina del signor Dreidn Giorgio, in via Cellini, e vi rubarono 14 bottiglie di vino.

— Mediante scalata, ignoti entrarono nella palazzina disabitata, appartenente al cav. Enrico Savona, sita in via Superga, n. 10, e vi rubarono la tubatura di piombo.

Quel che avviene troppo sovente

All'angolo di via Sant'Ottavio e via della Zecca la vettura tramviaria N. 36 della rete municipale urtò la carrozza pubblica N. 371, producendone notevoli avarie. Per il soddisfo il cocchiere Giovanni Avataneo, d'anni 61, caduto di sedia e si ferì leggermente al dorso e alla mano sinistra. Il manovratore Filippo Salandra, sopravvenuto e credendo a chissà quali conseguenze, saltò dalla tramvia e s'allontanò. Il cocchiere, medicato al San Giovanni, potrà guarire in una settimana.

Sul lavoro

In una casa di corso Re Umberto l'operaio Luigi Monticello, d'anni 48, si lasciò sfuggire di mano un « chiusino » di pietra ch'egli stava reggendo e rimase ferito al piede destro piuttosto gravemente. Soccorso da alcuni compagni di lavoro, il povero uomo venne fatto condurre al Mauriziano, dove ebbe ricovero.

Colpo di sfracellare

Carlo Siravegna Antonio, d'anni 15, mentre lavorava nello stabilimento lampisteria sulla strada di Nizza, n. 280, si lasciò cogliere il dito indice da un bilanciere in moto, che glielo schiacciò orribilmente. Dopo i primi soccorsi nella farmacia Terzi Prè, una guardia municipale lo condusse all'ospedale Regina Margherita, dove gli furono amputate le due prime falangi del dito offeso.

Malore

Il signor Alessandro Devoto, d'anni 40, tenente di vascello nella riserva, venne sorpreso da malore mentre transitava sul piazzale della Barriera di Piacenza, rimanendo privo di favella. Fu soccorso dalle guardie del Dazio e quindi, condotto da una guardia municipale all'ospedale San Giovanni, dove venne ricoverato senza che i sanitari si pronunciassero sul suo stato.

Arresto

Per furto di un portamonete contenente lire 17 in danno di Calzardo Lucia, fu arrestato certo Ancona Otello, d'anni 16, abitante in via Salpizo, 47.

Stato Civile di Torino

15 settembre 1911.

NASCITE: 23, cioè maschi 15, femmine 8.

MORTI: Dalla Chiara Gaetano, d'anni 60, di Verona, impiegato ferroviario, via Bocchi, 36.

Scalia Guido, id. 32, di Camerano Casasco, pensionato, via Po, 31.

Cappella Francesco, id. 46, di Giaveno, droghiere, via Cibrario, 40.

Bellone Adele (ved.) n. Massaro, id. 56, di Torino, casalga, via Palazzo Città, 6.

Carena Catterina n. Perino, id. 64, di Favria, casalinga, via Goffredo Mameli, 12.

Ferraris Pietro, id. 85, contadino, via Monti, 18.

Terrani Celestina n. Simonetti, id. 30, di Ozzano, sarta.

Fossati Francesca (ved.) n. Zemmi, id. 59, di Alessandria, massaia.

Giù Angelo, id. 10, di Torino, scolaro.

Ramello Agnese, id. 12, di S. Damiano d'Asti, sarta.

Bozzello Catterina, id. 18, di Masone Ligure, fantesca.

Calosso Giuseppina (ved.) n. Della Rovere, id. 65, di Asti, casalinga.

Varino Domenica n. Moretto, id. 51, di Magnana, casalinga.

Gargiano Giacomo, id. 66, di Vico, brentatore.

Racca Prospero, id. 27, di Volvera, calzolaio.

Piemonte Carmela, id. 19, di Dogliani, domestica.

Più 4 minori d'anni sei.

Totale comotessivo 20, di cui a domicilio 8, negli ospedali, istituti, ecc. 12. Non residenti in questo Comune 2.

Gli agricoltori congressisti ad Asti

Asti, 15, sera.

Stamane sono giunti circa sessanta agricoltori partecipanti al Congresso chiusosi nella vostra città. Ad attenderli alla stazione si trovavano l'on. Edoardo Ottavi, il cav. Federico Martinotti, il consigliere provinciale avv. Luigi Grassi, l'enologo Bigliani, il signor Carlo Marradi ed altri. I gitanti, fra i quali si trovava l'on. Scorciarini Coppola, deputato di Piedmonte d'Alife, si recarono subito a visitare la Vetreria Federale, dove furono accolti dal direttore e da alcuni membri del personale direttivo.

La Vetreria era ferma per la stagione estiva, ma gli agricoltori poterono ammirare lo spettacolo del forno già rlacceso e che ha il bacino più vasto che sia nel genere in Italia. Vennero pure visitati i gazogeni, il riparto miniatura, dopo di che fu servito un vermouth d'onore. L'on. Ottavi espresse al direttore tutta la sua ammirazione.

I congressisti si recarono quindi alla Regia Stazione enologica, guidati traverso i diversi reparti dal direttore cav. Martinotti che li fece assistere a diverse interessantissime esperienze. Anche qui i presenti, ai quali si era unito l'on. Vigna, in rappresentanza della nuova Associazione dei piccoli proprietari, dimostrarono tutta la loro soddisfazione per il modo con cui è condotto il grande istituto.

Al banchetto svoltosi a mezzogiorno in onore dei gitanti parteciparono circa un'ottantina di convitati.

Alla spumante parlarono il cav. Martinotti, l'on. Ottavi, l'on. Scorciarini, l'avv. Grassi, l'avv. Piccini, l'avv. Salvetti, presidente del Comizio agrario di Colle Val d'Elsa, e infine il cav. Gior. Montersino. Aveva aderito anche l'on. Edoardo Giovanelli.

Nel pomeriggio continuarono le visite al palazzo Ottolenghi, alla civica biblioteca e al museo Alfieri, e infine al regio vivaio di viti americane. Quivi agli agricoltori, giunti in una lunga fila di vetture in compagnia del direttore prof. Persi, fecero cordialissime accoglienze la signora Persi e la sua gentile figliuola signorina Albini, che offersero nel giardino della loro villa lo spumante di congedo ai visitatori.

Alle 18,41 i gitanti sono ripartiti per Torino.

Come marito e moglie abbandonarono la rispettiva suocera e madre

Novi Ligure, 15, sera.

La nostra Regia Procura sta istruendo una severissima istruttoria penale contro i coniugi Ilinci Davide e Pasodi Caterina, per avere il 23 agosto u. s., alle ore 4 di mattina, e durante l'imperversare di un violento temporale, abbandonato sopra un cumulo di ghiaia, sulla strada per Arquata-Serravalle Scrivia, la loro rispettiva madre e suocera Corcumio Antonia, di anni 82, ammalata da tempo. Questa, nonostante varie richieste, non aveva potuto trovar posto nell'Ospedale del paese, e i coniugi Biava ricorsero a tale mezzo per obbligare il Comune ad accettarla.

Para che, a far ciò, i due poco lodevoli congiunti siano stati indotti e consigliati da qualcuno del paese. La Regia Procura di Novi coinvolgerebbe nell'affare del vecchio anche il veturale, che, di notte tempo accompagnò la vecchia da Arquata al punto in cui fu abbandonata. La vecchia Corcumio, che è stata adagiata nel grassi della casa del Presidente del Consiglio di Amministrazione dell'Ospedale, il 23 scorso agosto, è deceduta il sette corrente.

Numerosi arresti per l'inchiesta sull'ammutinamento del "Numancia,,

Cadice, 15, mattino.

L'inchiesta relativa all'ammutinamento del *Numancia* ha rivelato che il marinaio Sanchez Moya non sarebbe il promotore di questa rivolta, benchè sia stato fucilato come tale. Gli autori della ribellione sono unanimi nell'accusare come capo della cospirazione un loro superiore, a nome Pastoriza, che non è stato finora sospettato.

L'istruttoria stabilisce che il complotto del *Numancia* aveva grandi ramificazioni. Così gran numero di arresti sono stati operati fra i marinai dei porti di Cadice e di Barcellona. I detenuti sono stati condotti al forte delle quattro torri a Cadice. Fra i quattro marinai arrestati a Barcellona, due avevano già preso parte ai tumulti che insanguinarono le strade di quella città nel luglio del 1909. Come è noto i sei marinai furono condannati dal Consiglio della Guerra del *Numancia* alla carcere perpetua.

Un vecchio galeotto che sgozza una nipotina

Roma, 15, notte.

Il « Giornale d'Italia » ha da Grottolelle che il settantenne Raffaele Maglio, in un impeto di brutale malvagità ha sgozzato la sua nipotina a nome Ida, di 12 anni, con un accumulato scannatoio da macello. Il vecchio è con questo al suo terzo omicidio.

Gli agitatori di Porto-Ferraio in libertà provvisoria

Roma, 15, notte.

Il « Giornale d'Italia » ha da Portoferraio che il propagandista Furio Pace, vice segretario di quella Camera del lavoro e stato rilasciato in libertà provvisoria, insieme ai componenti il Comitato di agitazione, arrestati il giorno cinque.

SPORT

CICLISMO.

Il I° Campionato Italiano ciclo-giornalistico

Il numero odierno della *Stampa Sportiva* annuncia che l'8 prossimo ottobre, come chiusura del Congresso della stampa italiana, verrà disputato il primo Campionato italiano ciclo-giornalistico.

La corsa si disputerà sul percorso: Torino, Orbassano, Trana, Avigliana, Rivoli (Km. 30 circa).

I concorrenti saranno divisi in due categorie:

Categoria A — Riservata ai giornalisti professionisti, iscritti come tali ad Associazioni giornalistiche.

Categoria B — Riservata ai giornalisti che, pur non avendo i titoli per concorrere alla categoria A, siano redattori, corrispondenti o collaboratori ordinari di giornali periodici, ed appartengono almeno dal 1.o luglio 1911 ad Associazioni giornalistiche.

Un'apposita Commissione si riserva di vagliare tutte le iscrizioni, di confermarle o meno nelle singole categorie, od anche di respingerle quando i titoli non siano sufficienti, ed in quest'ultimo caso dandone avviso agli interessati in tempo utile. Il suo verdetto è inappellabile. Questa Commissione verrà resa nota nei suoi componenti il giorno dell'apertura delle iscrizioni.

Ciascuna categoria avrà una sua propria classifica e premi speciali.

I vincitori avranno diritto al titolo di Campione nazionale della propria categoria.

Alle ore 8 verrà data la partenza ai concorrenti della categoria A, ed a mezz'ora di distanza a quelli della categoria B.

Il Comitato organizzatore non assume alcuna responsabilità per gli eventuali incidenti che potranno accadere ai singoli corridori e per i danni derivati dalla corsa stessa.

Le iscrizioni si aprirranno il giorno 20 settembre 1911 e si riceveranno presso la *Stampa Sportiva*, via Davide Bertolotti, 3. Esse dovranno essere accompagnate dai titoli comprovanti che i concorrenti si trovano nelle condizioni di cui sopra.

La tassa d'iscrizione è fissata in lire 5 e dà diritto al banchetto che seguirà alla corsa.

Il Campionato ciclistico della Fiat

Domattina, alle ore 7, tutti gli iscritti al Campionato ciclistico indetto dalla *Fiat* fra i suoi dipendenti si daranno convegno alle Officine Ciclo Fiat, donde in massa si porteranno al traguardo di partenza della corsa.

I concorrenti a questo Campionato superano gli ottanta, e la gara si presenta così oltremodo interessante e movimentata.

Ad Avigliana, ove è fissato l'arrivo, si terrà un gran banchetto.

Ecco pertanto alcuni dei numerosi premi in palio:

1.o premio una bicicletta Fiat — 2.o pezzo d'oro di L. 100 — 3.o oggetto artistico — 4.o L. 60 — 5.o L. 50 — 6.o una sterlina — 7.o un marengo — 8.o una medaglia d'oro — 9.o portafogli in pelle e L. 10 — 1.o orologio extra-piat.

Vi sono inoltre molti premi condizionati, offerti da Ditte industriali.

FOOT-BALL.

La corsa nazionale "XX Settembre,, del Pro Sport Robur

La « Pro-Sport-Robur » ha bandito, per il quarto anno, la classica Corsa nazionale per dilettanti e non classificati: « XX Settembre », e che porta il nome di « Corsa Nazionale XX Settembre », per la Coppa Felice Nazzaro.

Il percorso è di Km. 178, e cioè: Torino-Carignano, Carmagnola, Racconigi, Fossano, Bra, Alba, Canale, Asti per Asti. Asti bivio per Torino, Villanuova, Poirino, Torino, Barriera di Nizza.

In questo percorso classico vedremo chi sarà il successore dei vincitori della altre corse, e cioè di Bencodino 1908, Durando 1909, Pasquero 1910.

Numerosi e ricchissimi sono i premi in palio. Ne citeremo alcuni:

Primo Premio — Medaglia d'oro, dono di S. M. il Re — Coppa Felice Nazzaro.

Secondo Premio — Splendido porta-sigarette d'argento, con stemma ducale, dono di S. A. R. il Duca di Genova.

Terzo Premio — Grande ed artistica medaglia d'argento, dono del Ministero della guerra.

La Grande Coppa del Municipio di Torino verrà assegnata alla Società che avrà maggior numero di soci arrivati nei primi dieci classificati.

Le inscrizioni si ricevono presso la « Pro-Sport-Robur », in via Alassio, N. 3, Torino, tutte le sere, dalle 21 alle 23.

Il grande incontro foot-ballistico di Omegna

Pro Vercelli contro Old-Boys di Basilea

Ci telefonano da Novara, 15, notte:

Nella vicina Omegna si prepara, per domenica, un importantissimo incontro di foot-ball, in occasione della inaugurazione del campo sportivo dell'Unione Sportiva Omegnese.

Il « match » avrà di fronte la « Pro Vercelli », campione d'Italia, e l'« equipe » dell'« Old-Boys », di Basilea.

La disputa tra le due gloriose squadre si preannuncia interessantissima.

La squadra della « Pro Vercelli » sarà formata da Innocenti — Binaschi e Valle — Ara, Milano I (capitano), e Leone — Milano II, Berardo, Ferraro, Rampini e Corna.

Arbitrerà la partita il sig. Emilio Colombo, « referee » federale.

Omegna, frattanto, sta preparando agli ospiti una accoglienza cordialissima.

AVIAZIONE.

I preparativi per il "raid,, Bologna-Venezia-Rimini e ritorno

Venezia, 15, sera.

Procede attivamente l'organizzazione della seconda tappa del raid aviatorio Bologna-Venezia-Rimini-Bologna e cioè la tappa di mare.

I commissari sportivi avv. Lodi, Focardi e dottor Cavicchioni hanno oggi avuto un lungo colloquio col comandante del dipartimento marittimo di Venezia, il quale ha promesso nel sopprimere, che si metteranno fra Venezia e Rimini pronte a prestare ogni soccorso agli aviatori.

I commissari hanno poi proseguito per Chioggia, Loreto, Mesola e Codigoro, ove hanno ossituito un Comitato locale.

Nuova aviatore brevettato con aeroplano italiano

Ci telefonano da Novara, 15, notte:

Al vicino campo di aviazione di Cameri, in presenza del commissario ing. Negretti, ha conseguito il diploma di aviatore, l'allievo Celestino Stella, di Tortona.

Egli pilotava un monoplano di fabbricazione italiana, ideato e fatto costruire dal cavaliere Massimo Scolari.

Il nuovo pilota-aviatore è intenzionato di dedicarsi al ramo costruttivo dell'aviazione.

In unione allo stesso cav. Scolari ha ideato un tipo di monoplano, sul quale volerà tentativo hanno espresso giudizi molto lusinghieri.

La posta aerea va troppo piano e non lontano

(Per telegrafo alla Stampa).

Londra, 15, mattino.

La posta aerea fra Hendon e Windsor sta volgendo alla fine con assai mediocre successo. Per tutta la giornata di oggi, tre aviatori sono stati al servizio postale aereo all'aerodromo di Hendon attesero che il vento si calmasse, impossibilitati a partire. Un totale di 120 mila lire giace intanto negli uffici della posta aerea, aspettando di essere portate a destinazione appena il tempo lo permetterà. La Direzione generale delle poste inglesi, intanto, reputa che il servizio aereo cesserà sabato prossimo e verrà chiuso con una specie di corriere che da Windsor porterà una certa quantità di corrispondenza sul a Londra.

Il grande sciopero negli stabilimenti della Società Vetrerie e Cristallerie Riunite

Milano, 15, notte.

La « Società Vetrerie e Cristallerie Riunite » comunica: « Ieri è stato riacceso un forno alla Vetreria già Saroldi, di Torino, con maestranze e garzoname al completo. Attualmente la « Società Vetrerie e

ULTIME NOTIZIE

"Francia e Germania han fatto un gran passo verso l'accordo finale,,

Così afferma una nota ufficiosa tedesca

(Servizio speciale della Stampa).

Berlino, 15, notte.

Oggi Cambon ha passato tutta la giornata, come privatamente mi si assicura, a studiare la risposta che ieri sera un corriere speciale gli ha portato da Parigi. Egli aveva fatto annunziare la sua visita a Kiderlen Waechter, al Ministero degli esteri, per le quattro pomeridiane; ma a quell'ora non aveva ancora esaminato l'incartamento del suo Governo. Kiderlen Waechter fece allora sapere che lo avrebbe atteso fino alle 7,30. L'ambasciatore francese si recò al colloquio poco prima delle 6, ed il colloquio durò fino a tarda ora. Naturalmente le mie informazioni si fermano a questo punto.

I giornali di Berlino non hanno pubblicato che pochi e brevi commenti; soprattutto hanno riferito l'impressione della stampa parigina e londinese. I giornali attendono con molta tranquillità, solo avendo parole sopra contro l'Inghilterra ed il suo ambasciatore a Vienna, poichè assolutamente qui non si presta fede nemmeno alla nota ufficiale inglese che smentisce l'intervista della *Neue Freie Presse*.

Nei circoli politici e diplomatici si è dell'opinione che le trattative franco-tedesche non potranno essere terminate definitivamente prima della riapertura del Reichstag, che deve avvenire il 10 ottobre.

Ma la nota davvero saliente viene, a tarda ora, da fonte ufficiosa, dalla *Gazzetta di Colonia*, la quale testualmente scrive:

« Non tradiamo alcun segreto dicendo che su certi punti la nota del Governo francese si mostra conciliativa: su certi altri la Francia domanda delle modificazioni che si ridurrebbero a questioni di redazione; su alcuni punti infine non si è ancora d'accordo. E' probabile che fra poco un memento sia indirizzato al Governo francese, riassumente ciò che è stato accettato e ciò che è ancora in litigio. Inutile aggiungere che si è fatto un gran passo verso l'accordo finale ».

Il " mercato ,,

Parigi, 15, notte.

Secondo quanto telegrafa il corrispondente del *Temps* a Berlino non si prevede che Kiderlen risponda subito all'ambasciatore francese. Sembra invece certo che ci vorranno alcuni giorni perchè il cancelliere tedesco formuli il suo punto di vista. Le trattative non sono dunque ancora prossime a riuscire neanche per quanto riguarda il Marocco. L'opinione pubblica deve familiarizzarsi con l'idea di una discussione ancora molto lunga tra i due paesi senza che occorra perciò trarre delle conclusioni pessimiste: si tratta qui di un mercato dove le due parti discutono con asprezza; ma ancora, senza vi è ragione di credere, col desiderio di arrivare ad un accordo. Il Governo francese — conclude il *Temps* — ha provato sufficientemente le sue disposizioni conciliatrici: esso non rimarrà che più fermo nel rifiutare, così sulle questioni di diritto come su quelle di fatto, delle concessioni incompatibili con la missione che deve incombergli al Marocco ».

Il *Journal* conferma che, secondo le ultime notizie, Kiderlen Waechter ricevarà domani da Cambon la risposta francese ed aggiunge che l'indugio sarebbe stato calcolato per procurare al mercato finanziario tedesco una fine di settimana ed una liquidazione di fine quindicina senza turbamenti. Tutto sembra indicare, infatti, che la nuova fase delle trattative sia per segnare una ripresa molto aspra della discussione. Concludendo la sua nota sul momento attuale, il *Journal* scrive ancora: « Da tutto si sprigiona una conclusione, che si impone sempre più con chiarezza ed evidenza: ogni combinazione che non metterà completamente la Germania fuori del Marocco, ma le lascierà la possibilità di imporsi un diritto qualsiasi, deve essere scartata. Ciascuno padrone in casa propria, sono la sola formula possibile ».

Kiderlen ha dichiarato che l'accordo sarà ottenuto entro tre giorni?

Bruxelles, 15, notte.

Si era già deciso il richiamo sotto le armi di tre classi, quando, durante il Consiglio dei ministri, giunse un dispaccio da Berlino, dicente che tutto sembrava doversi accomodare: Kiderlen avrebbe dichiarato che la Francia e la Germania si sarebbero accordate prima di tre giorni. Il Consiglio dei ministri decise allora di soprassedere al richiamo.

La Camera austriaca sarà convocata per il 5 ottobre

(Servizio speciale della Stampa).

Vienna, 15, notte.

Oggi, in seguito ad una domanda dei socialisti, si è riunita la conferenza dei capi dei diversi gruppi parlamentari per discutere circa l'opportunità di convocare immediatamente la Camera, affinchè deliberi dei provvedimenti contro l'enorme carestia che affligge tutta l'Austria. I socialisti in questa conferenza rilevarono il malcontento sempre crescente fra la popolazione causa il terribile rincaro dei viveri e dissero che il Parlamento solo potrebbe stabilire i provvedimenti più opportuni per allontanare la carestia.

Il presidente dei ministri, barone Gautsch, a cui nel momento attuale riesce poco gradita una questione parlamentare, perchè, avendo la coscienza poco tranquilla, paventa gli attacchi dei partiti popolari per la sua remissività di fronte agli onnipotenti agrari, che si oppongono all'apertura dei confini per l'importazione dei grani e delle carni, sconsigliò la convocazione della Camera. Il Governo ha persino convocato alcune diete provinciali per avere un pretesto di sconsigliare dal convocare la Camera in questo momento. Ammoni, poi, a non realizzare le minaccie di dimostrazioni nelle vie, perchè ne avrebbero conseguenze funeste ed il Governo reprimerebbe con tutti i mezzi qualunque atto di violenza.

I deputati socialisti lo rimbeccarono dicendo che non gli sta bene la parte del gradasso dopo l'umiliante suo contegno verso gli agrari. Aggiunsero che i socialisti tengono anzi a freno le masse; del resto, oggi, le rivoluzioni non si fanno più come una volta, si fanno con la resistenza passiva e con l'ostruzionismo.

Conci, italiano, desidera che si anticipi la convocazione della Camera, anche per sollecitare la soluzione della questione universitaria italiana. Malfatti dice che anche il Trentino soffre delle conseguenze della carestia e quantunque non speri molto dal Parlamento, pure ritiene seggio non ritardare troppo la convocazione, perchè nel frattempo l'agitazione delle masse continuerebbe a crescere. Infine la proposta dei socialisti fu respinta e la Camera sarà convocata il 5 ottobre.

Le Potenze protettrici di Creta notificano al Re di Grecia che il posto di alto commissario nell'Isola resterà vacante

Atene, 15, notte

L'*Agenzia di Atene* pubblica:

« Le Potenze protettrici di Creta fecero pervenire al Re di Grecia, che si trova ora a Copenaghen, la seguente nota: « Il sottoscritto, d'ordine del suo Governo, ha l'onore di far sapere al Re degli elleni, attualmente a Copenaghen, che le Potenze protettrici di Creta decisero di non provvedere al posto di alto commissario lasciato vacante dalla partenza di Zaimis; ma, prima che tale decisione sia resa pubblica, le Potenze protettrici tengono a darne avviso a Sua Maestà, in ragione del diritto speciale riconosciutole nel 1908, confidando che Sua Maestà apprezzerà le ragioni di tale decisione ».

Ufficiale russo arrestato alle manovre ungheresi

(Servizio speciale della Stampa).

Vienna, 15, notte.

Il *Neue Wiener Tageblatt* reca che nel territorio in cui si svolgono le grandi manovre in Ungheria, e precisamente nelle vicinanze della casa del prefetto di Stroneko, dove dimora l'Arciduca ereditario, fu arrestato un individuo arrivato colà in automobile, con una macchina fotografica. Egli rifiutò dapprima di declinare il suo nome, ma poi finì col dire di essere il tenente-colonnello Nikolajeski, professore della Scuola di guerra di Pietroburgo. Si suppone che egli si trovasse colà a scopo di spionaggio; però probabilmente egli sarà rilasciato.

Il colera a Bukarest

Bukarest, 15, notte.

Sono stati qui registrati in tutto sei decessi, dovuti a colera, nel Distretto di Braila. La città e il porto di Braila sono incolumi.

Tutti i mezzi sono buoni per viaggiare gratis

(Servizio speciale della Stampa)

Berlino, 15, notte.

Giorni sono un signore di Breslavia scrisse una lettera alla Polizia di Parigi raccomandando che in Breslavia egli aveva incontrato un venditore di quadri antichi, il quale gli offriva un bellissimo quadro, una che, però, aveva a Berlino. Egli raccontò che gli parve di riconoscere dalla descrizione del quadro quello di « Monna Lisa ».

Il signore di Breslavia aveva dato al venditore un appuntamento per oggi a Berlino per comprare il quadro, « dunque, concludeva la lettera, mandatemi il denaro per il viaggio e inoltre il quadro ritornerà nelle vostre mani ».

La polizia di Parigi vi credette e mandò un suo agente a Berlino, dove si unì con un collega tedesco. Essi telegrafarono a Breslavia per avere informazioni sullo scrittore della lettera, che aveva anche dato il suo nome. Le informazioni furono pessime, tuttavia, siamone i due agenti si recarono in un albergo, dove dovevano trovarsi il signor di Breslavia ed il venditore del quadro con la *Gioconda*. Non fu trovato, invece, che una lettera datata da Breslavia, firmata sempre dal signore informatore. La lettera diceva che non era venuto a Berlino perchè non gli era stato mandato il denaro per il viaggio e che considerava quindi l'affare come finito. Si crede che egli sia uno che voleva viaggiare *gratis* da Breslavia a Berlino.

I particolari della caduta dell'aviatore Newport

(Servizio speciale della Stampa).

Parigi, 15, notte.

L'ing. Newport, ideatore e costruttore di aeroplani che portano il suo nome, sportsman notissimo ed autore di studi e scoperte notevolissime nel campo dell'elettricità, ha fatto oggi una terribile caduta con un monoplano, a bordo del quale partecipava alle grandi manovre come soldato della riserva. Stamane, alle 10, mentre atterrava, il suo apparecchio si è capovolto e spezzato sul suolo. Newport è stato tratto dai rottami dell'apparecchio molto malconcio; l'aviatore fu condotto all'ospedale di Verdun, dove si constatò che aveva molte ferite alla testa ed alle gambe. Il medico non vede ad un pericolo, ma teme complicazioni, che però sono imprevedibili. La gamba non sarà rotta, come era sperato al principio, ma tuttavia il ferito soffre atroci dolori interni, egli ha però conservato i sensi. Suo fratello è al suo capezzale, con parecchi generali ed aviatori. Il ministro della guerra Millerand ha deciso oggi stesso di sottoporre alla firma del Presidente della Repubblica un decreto che conferisce a Newport la croce della Legion d'onore.

Il ladro della "Gioconda,, ritrovato?

(Servizio speciale della Stampa).

Parigi, 15, notte.

Le indicazioni più o meno fantastiche sul ladro della *Gioconda* continuano ad affluire al gabinetto del giudice istruttore. Finora tutte le piste seguite sono sembrate false. Un nuovo testimone, certo Bombarel, interpreta, ha scritto al giudice istruttore, per segnalargli che aveva ragioni serie di pensare che il ladro potrebbe essere un certo signor S., notissimo nel mondo degli artisti. In ogni caso, se il S. non ha agito egli stesso di sua iniziativa, si ritiene che sia certamente in relazione col ladro. Il giudice ha incaricato il capo della sicurezza di ricevere domani la deposizione di Bombarel, che non sembra priva d'importanza.

Una figlia di re Milano che vive miseramente a Semlino

(Servizio speciale della Stampa).

Vienna, 15, notte.

Si ha da Budapest che, secondo il giornale *Pesti Naplo*, a Semlino vivrebbe una povera donna, Elena Posnaric, di 34 anni, che sarebbe una figlia legittima del defunto re Milano e della regina Natalia di Serbia. Quando la regina Natalia le diede alla luce, essa sarebbe stata sostituita con un bambino, che poi divenne re Alessandro, assassinato nella tragica notte del giugno 1903. La bambina fu invece affidata ad un macchinista, già addetto al servizio della Corte serba. Più tardi la ragazzina fu messa in un convento. Ora, essa vive miseramente a Semlino. Somiglia molto alla regina Natalia, e, come nei romanzi, avrebbe un anello collo stemma degli Obrenovic, che proverebbe la sua origine reale.

Lo squallore di Bilbao

Le violenze degli scioperanti

Manca il pane

Bilbao, 15, notte.

Il capitano generale al quale incombe la responsabilità del comando delle truppe e la direzione di tutti i servizi durante lo stato d'assedio, ha consentito a ricevermi e mi ha detto:

— L'intransigenza dei padroni rimane assoluta. Dinanzi a questa attitudine non posso fare nessun tentativo di conciliazione. Io mi limiterò dunque per il momento a ristabilire il funzionamento dei pubblici servizi.

Il capitano generale ha poi ricevuto una delegazione del Comitato di sciopero, che ha insistito ancora sul carattere economico di questo, ed ha dichiarato che si dovrà attribuire ogni conseguenza alla testardaggine dei padroni.

Le misure militari adottate rimangono in vigore: tuttavia non si segnala a Bilbao nessun disordine serio. Le strade della città presentano sempre lo stesso aspetto lugubre con la maggior parte delle botteghe chiuse.

Appena arrivo al telegrafo per redigere questo dispaccio, apprendo che le comunicazioni telefoniche sono sospese con la altra città e che i dispacci di stampa debbono essere sottoposti ai rigori della censura. Ho fatto stamane una nuova visita al bacino minerario. A Len la situazione si è aggravata, e, data la grande eccitazione degli scioperanti, rinforzi di truppa vi sono attesi. Così pure a Topue e a Gallarta. Il pane comincia a mancare a Somorostro: se ne confisiona in casa dell'alcade sotto la protezione della truppa.

I treni non circolano fra Bilbao e Santander, poichè gli scioperanti hanno fatto il sabotaggio dei binari e dei telegrafi. A Guarres un treno carico di pane è stato fermato dai minatori, che si impadronirono di tutto il grano destinato a Bilbao. Essi fecero altrettanto a Zamarillo con un treno carico di pane e di commestibili.

Mi si annunzia che gli scioperanti hanno fatto saltare con la dinamite il ponte sul Galindo dove passa la ferrovia di Galdames. Gran numero di operai della zona mineraria, assunti temporaneamente e provenienti dalle provincie vicine, ritornano nei loro villaggi. Centinaia di famiglie sono prive di pane: se questa situazione si prolungasse anche per poco, si possono prevedere le peggiori conseguenze. I magazzinieri importatori di merluzzo hanno fatto sapere al governatore che se non si danno loro le garanzie dovute per il commercio, andranno a stabilirsi in altri porti.

Barcellona occupata militarmente

Barcellona, 15, sera.

I delegati degli scioperanti di Bilbao sono arrivati qui cercando di sollevare gli operai barcellonesi. La polizia e la gendarmeria occupano i punti strategici della città. Durante la serata si sono avute dimostrazioni al grido di: — Abbasso la guerra al Marocco!

I dimostranti sono stati però facilmente dispersi. La polizia sorveglia Solidad de Villafranca che è arrivata oggi.

I gioielli e gli abiti della "Bella Elmyre,, venduti all'asta.

(Servizio speciale della Stampa).

Londra, 15, notte.

In una sala di aste pubbliche, a Gin's Street, è cominciata ieri, ed è tuttora in corso la vendita dei gioielli e degli abiti, che furono appartenuti alla « Bella Elmyre », vittima del dottore Crippen. Tanto i gioielli che i vestiti, ridotti all'incanto, come provenienti dal guardaroba di una diva defunta, provarono compratori.

I soli indumenti diedero un introito di 2500 lire, che andarono alle sorelle dell'assassinata.

(*Daily Chronicle*).

Stolypin tra la vita e la morte

I proiettili erano avvelenati?

(Servizio speciale della Stampa).

Pietroburgo, 15, sera.

L'attentato contro Stolypine, sullo stato del quale i medici tardano a pronunciarsi, ha destato qui viva impressione.

I particolari pubblicati dai giornali di Pietroburgo sono gli stessi diramati all'estero dalle Agenzie.

Non è vero che il ministro occupasse un posto in platea: egli assisteva allo spettacolo, l'opera Czar e Sultano di Rimski Corsakoff, da un palco a lui riservato, lontano dalla loggia imperiale; ma nell'intermezzo fra il secondo e il terzo atto, Stolypin era disceso in platea a chiacchierare col ministro della guerra, che lo informava di una disgrazia capitata ad un generale, il quale durante le manovre era caduto da cavallo, restando gravemente ferito.

Una scena commovente

Il teatro rigurgitava di persone e nessuno notò un giovane in frack, che con aria sospetta si aggirava intorno a loro. Improvvisamente costui, a due passi di distanza, impugnata una rivoltella Browning, sparò due colpi contro Stolypin. Questi, colpito a una mano ed al petto, cadde a terra, cercando di strapparsi l'abito di gala che indossava. Una palla andò anche a colpire un sonatore di violino dell'orchestra. L'assassino, approfittando del panico improvviso, cercò di fuggire; ma il pubblico subito l'afferrò, volendo compiere su lui giustizia sommaria. Solo a fatica si potè sottrarlo al linciaggio.

Tutti i presenti domandarono che venisse suonato l'inno russo, il quale, prima ancora che il misfatto sanguinante venisse trasportato altrove, venne cantato sei volte consecutive. Gli artisti sulla scena cantarono l'inno stando in ginocchio.

Lo Czar, udì i due colpi di rivoltella, giunse dalla sua loggia; poi risalì sul suo palco e si inchinò più volte inoltrarsi al pubblico che cantava l'inno nazionale. Qualche minuto dopo, la rappresentazione fu naturalmente sospesa.

Intanto, Stolypin giaceva sempre privo di conoscenza. I primi soccorsi gli furono arrecati da un dottore deputato della Duma e il ferito fu poi trasportato in una clinica chirurgica del luogo. Tutti i chirurgi di Kiev si recarono subito al letto di Stolypin. Furono richiesti telegraficamente alcuni chirurgi di Pietroburgo, ed il famoso chirurgo Syetlier ha già lasciato la capitale in treno speciale.

Pronto a morire per lo Czar

La notizia sullo stato di salute del presidente del Consiglio sono contraddittorie. Mentre ufficiosamente si dichiara che il suo stato non è grave, notizie private assicurano che il suo stato è disperato e che forse le palle erano avvelenate, talchè ogni soccorso medico sarà vano.

Appena Stolypin venne trasportato alla clinica, egli ripreso i sensi e pregò che fosse partecipato allo Czar, che egli era pronto a morire per lui. Poscia, egli cercò di tranquillizzare la moglie e domandò un prete. Egli passò la notte agitata e stamane si fu un consulto medico, che ha dichiarato che la ferita alla mano è insignificante, ma che la seconda ferita attraverso il fegato è di natura grave, cosicchè lo stato del ferito deve essere giudicato molto serio, sebbene per il momento non ci sia imminente pericolo di vita. I medici stan decidendo se debbano fare l'operazione.

Quanto al feritore, anche nella cerchia dei suoi amici più intimi, non si sapeva che il Burgoff seguisse principii rivoluzionari. Sulla deposizione da lui fatta alla polizia si mantiene il più assoluto silenzio. Le autorità, che presiedono all'istruttoria, sembrano credere che il feritore abbia molti impiegati di polizia come complici nel suo attentato, poichè così solamente si può spiegare come egli abbia potuto procurarsi un biglietto per il teatro intestato al suo nome. La polizia sarebbe quindi sulle traccie dei congiurati. Fra i presenti a teatro pare non vi fosse alcun compagno del feritore, perchè all'uscita tutti dovettero presentare le carte di riconoscimento per legittimare la loro identità.

Il bollettino

A tarda ora si comunica un bollettino ufficiale sulle condizioni di Stolypin, pubblicato nel pomeriggio e nel quale si constata che il Presidente del Consiglio riportò una doppia ferita d'arma da fuoco: una al lato destro del petto, l'altra alla mano destra. Il foro di entrata del primo proiettile si trova al sesto spazio intercostale e il foro di uscita manca. La sonda, peraltro, riscontrò il proiettile sulla dodicesima costola. Le ferite provocarono nelle prime ore grande debolezza e violenti dolori sopportati stoicamente. La notte trascorse agitata; ma verso la mattina si verificò un miglioramento ».

Cordoglio francese

Parigi, 15, notte.

I giornali francesi manifestano con grande calore la loro indignazione per l'attentato di cui è stato vittima il primo ministro della nazione russa.

« Stolypin — chiede il « Temps » — scamperà alla morte come scampò per miracolo cinque anni or sono? Tutta l'Europa lo augura oggi con un solo cuore e i voti della Francia sono i più ardenti. L'uomo che per la seconda volta cade così vittima di un delitto inescusabile, non ha adempiuto il suo grande compito senza incorrere in molte critiche, senza scatenare molte passioni, ma malgrado gli errori che egli ha potuto commettere, egli appare fin d'ora come un buon patriotta, come un grande ministro, come un galantuomo. Coloro che si accaniscono contro di lui con sanguinaria ostinazione non gli rapiranno l'onore di avere per primo idealizzato la Russia alle istituzioni rappresentative. Mai una opera più difficile fu in altri paesi condotta a termine così presto, con così poca spesa, con tanto ordine e metodo. La Russia, tale quale è oggi, è singolarmente più forte di quando Stolypin prendava la direzione dei suoi affari. Essa ha ancora un lungo compito da adempiere; ma è sulla buona strada ed è a lui che esso deve ciò. Esso deve ciò soprattutto all'autorità morale di cui godeva il primo ministro, autorità fatta di dirittura, di coscienza, e di volontà ».

Il « Journal des Debats » scrive: « In questi ultimi anni il nazionalismo intransigente ha preso certamente in Russia delle proporzioni esagerate: esso ha finito per indisporre perfino gli ottobristi e perfino Gotchkoff e la reazione inevitabile è seguita ai torbidi profondi. Col tempo l'equilibrio si ristabilirà; ma nell'attesa non si possono ritenere gli elementi per governare. Noi facciamo i voti più caldi perchè Stolypin sopravviva e perchè si ristabilisca prontamente e torni a riprendere personalmente la direzione degli affari. Una sua brusca scomparsa lascierebbe in Russia un vuoto che difficilmente si potrebbe colmare. E' nel destino dei grandi riformatori essere attaccati senza merce. Stolypin non è stato risparmiato. Checchè possano dire i suoi nemici ed i suoi critici meno simpatici, se la sua politica fu un po' rude, egli domina di molto la sua generazione. I suoi compatrioti, che vedono troppo da vicino i piccoli lati delle cose, non misurano forse esattamente la sua statura. All'estero si ha più sfondo, soprattutto in Francia, ove la sua fedeltà senza macchiavellismo alla alleanza gli procura una giusta popolarità: perciò si riconosce unanimemente in lui un uomo politico senza pari ».

Il « Journal » dice che Stolypin si è imposto di formare a mezza via tra reazione e rivoluzione. « L'impresa era chimerica in un paese in cui un'adesione di assemblea non offre nessun appoggio. Stolypin è stato condotto così ad inchinarsi sempre più verso destra. D'altra parte, il successo non poteva fare a meno di sviluppare un temperamento autoritario. Si è visto nel triste conflitto che ha messo alla prova i ministri e la Duma al principio di quest'anno. Malgrado queste ombre, la personalità di Stolypin rimane la più notevole che la Russia abbia prodotto da lungo tempo. L'attentato di Kiev, certamente, non la diminuirà, ma vi aggiungerà l'aureola del sacrificio ».

Gl'incitamenti della stampa viennese all'Italia

(Servizio speciale della Stampa)

Vienna, 15, notte.

Il giornale Oesterreich Rundschau scrive: « *Se gli uomini di Stato italiani che governarono fra il 1877 e il 1882, avessero capito l'importanza di tutti quei cambiamenti che allora cominciavano a prepararsi nell'Africa settentrionale, il Mediterraneo, di cui oggi è signora la Francia, sarebbe invece dominio e gloria dell'Italia. Fu Cairoli, specialmente, colui che colla sua politica imprevidente portò la sciagura al suo Paese. L'Italia non deve sognare nemmeno di poter effettuare una penetrazione economica in Tripolitania ed in Cirenaica. L'Italia finora ha fatto sempre una politica sterile. Essa non deve lasciarsi sfuggire la Tripolitania, come si è lasciata sfuggire la Tunisia. Guai se un'altra Potenza europea subentrasse ad essa! Per Tripoli l'Italia dovrebbe scartare la politica sbagliata seguita finora e che non le ha fruttato nè pane nè allori. Essa ha già lasciato passare due occasioni propizie di risolvere il problema tripolino. Nel 1902-03, dopo gli accordi colla Francia e coll'Inghilterra, e nel 1908, dopo l'annessione della Bosnia-Erzegovina. In entrambi questi due casi, la resistenza morale e politica dell'impero ottomano sarebbe stata molto minore di quella attuale. Sarebbe quindi spiegabilissimo che ora l'Italia si risolvesse ad agire più presto di quanto si supponga* ».

Continua l'invio di munizioni a Tripoli.

Parigi, 15, notte.

Telegrafano da Costantinopoli al *Temps*: « Grandi quantità di munizioni vengono spedite a Tripoli. Parlando oggi del Marocco e della Tripolitania il *Sabah* consiglia al Governo di rimanere sull'offensiva qualunque sia l'esito delle trattative franco-tedesche per prevenire ogni combinazione a detrimento dell'impero ottomano.

Il giornale conclude dichiarando che nelle circostanze attuali l'effettivo delle truppe turche non potrebbe essere diminuito di un solo uomo.

Il boicottaggio turco sul Boiana

Roma, 15, notte

Eccovi qualche particolare sull'atto di boicottaggio turco:

Il piroscafo postale *Molfetta* che era partito da Bari venerdì scorso per gli scali albanesi riportò tutta la merce imbarcata prima della partenza, che avrebbe dovuto scaricare sul fiume Boiana a mezzo di imbarcazioni. Il Governo turco da oltre un mese e mezzo ha consentito alle sue autorità militari di requisire e mettere a propria disposizione tutte le imbarcazioni che fanno servizio del Boiana e che servono a scaricare la merce dai piroscafi della società « Puglia ». A causa di questi provvedimenti non è possibile trovare sul Boiana un mezzo qualsiasi di trasporto. Così il *Molfetta*, dopo aver consegnata la posta, ha dovuto rifare la rotta riportando al porto la merce che aveva caricata. Le autorità turche pare abbiano preso per proprio conto le imbarcazioni del Boiana per compiere il trasporto di militari e munizioni, che partono dall'Albania per ritornare nell'interno dell'impero. La società « Puglia » ha telegrafato al ministro e all'ambasciata turca affinchè ordinino provvedimenti che valgano ad evitare questi inconvenienti che danneggiano il commercio locale.

La risposta dei "lavoratori,, all'Agraria di Bologna

(Per telefono alla Stampa).

Bologna, 15, notte.

La Federazione provinciale dei lavoratori della terra ha inviato questa sera all'on. Giolitti un lungo memoriale in risposta alla lettera dell'Agraria bolognese. In esso si cerca di mettere in vera luce tutte le fasi trascorse della lotta agraria e si ammonisce coloro che vorrebbero ritornare ai tempi della negata libertà alle organizzazioni operaie. Il memoriale conclude rilevando che se in un lontano tempo le agitazioni operaie non si faranno soltanto più per la conquista del pane e del lavoro e per il mantenimento dei patti ma si stenderanno per la difesa della vita, la responsabilità non si dovrà poi fare ricadere sugli operai che sono fino ad oggi trascinati in mille guise e per mille vie su tale terreno ma dovrà ricadere invece tutta intera sugli uomini (e qui parole violentissime) dell'Agraria bolognese.

« Forse allora — continua sempre il memoriale — si guarderà con rimpianto a certi punti luminosi nel firmamento della produzione sociale, si rimpiangerà di non avere saputo a tempo attuare adeguatamente lo sviluppo della cooperazione delle cooperative agricole che per loro natura e funzione possono rendere i più grandi servizi all'umanità perchè liberano il campo da tutti quegli elementi a cause spurie e non necessarie di dissidio e di conflitto e che per la loro finalità rappresentano le prime luci di una società nuova e superiore in quanto che fanno del lavoratore il padrone esclusivo dei frutti del proprio lavoro. Gli agrari scendono alla violenza che trascina fatalmente alla guerra civile. Noi invece ci diamo alla cooperazione che conduce ed eleva verso la pace, al benessere, alla solidarietà del lavoro ».

Un furioso temporale a Roma

Allagamenti e incendi

(Per telefono alla Stampa).

Roma, 15, notte.

Nel pomeriggio si è scatenato in Roma un furioso temporale che ha causato gravissimi danni, molti allagamenti, interruzione del servizio tranviario, incendio di ingenti prodotti dal fulmine, ecc. Tutta stanotte il cielo è stato oscuro e dal Gianicolo e da Monte Mario imperversava incessantemente. Nel pomeriggio si scatenò temporale accompagnato da fulmini, lampi potentissimi. Per alcune ore movimento nelle vie centrali di Roma è rimasto come paralizzato: la circolazione dei passanti, del tram, delle vetture fu completamente sospesa. In piazza dell'Esquilino i tram municipali non hanno potuto proseguire oltre a causa dei cumuli di ghiaia accumulatasi sui binari. La piazza S. Silvestro è rimasta allagata per molto tempo. Un fiume d'acqua scendendo per via Capo le Case ha trovato facile sbocco nella della piazza. Larghi fossati, scoperti di recente per stabilirvi la conduttura elettrica, si sono riempiti d'acqua, la quale poi ha invaso i negozi e la *Birreria Gambrinus*. In piazza l'acqua aveva raggiunto una ventina di centimetri. Il palazzo delle poste è rimasto bloccato. I vigili sono accorsi in certi posti chiamati telefonicamente per gli allagamenti avvenuti. In varie parti della città si è sviluppato anche un incendio. In via Flaminia tra gli stabilimenti di maggior rilievo sono quelli degli uffici del *Giornale d'Italia* e dei magazzini dei fratelli Beccosi. Inoltre fuori Porta Cavalleggeri si incendiò un deposito. Le fiamme minacciavano i fabbricati circostanti.

Il Consiglio dei ministri cinese nomina un nuovo vice-re nello Kwan-tun

(Servizio speciale della Stampa).

Londra, 15, notte.

Il *New York Herald* comunica al *Daily Chronicle* il seguente suo dispaccio particolare da Pechino: « Il Gabinetto dei ministri, radunatosi oggi, su consultazione del trono, ha deciso di richiamare Juan-Shi-Kai, e di nominare il vicerè delle provincie dello Kwan-tun. Questa decisione fu determinata dai moti rivoluzionari scoppiati nel Sud, che vennero fomentati dai membri dell'Assemblea delle provincie dello Szechwan, nell'intento di fomentare altri movimenti [illegible] dello stesso genere attraverso tutta la campagna. Un alto ufficiale imperiale venne informato in via confidenziale che numerosi arsenali di rivoluzionari ebbero luogo di recente ad Hong-Kong. La proposta di richiamo di Juan-Shi-Kai, richiamo che coincide con la nomina dell'ex-vicerè Tsen, sopranominato il « Macellaio », a comandante della spedizione di soccorso per Chen-Tung, dimostra che il presente movimento rivoluzionario viene considerato a Pechino grave, al punto da esigere l'invio dei più energici uomini disponibili per il primiero ».

La triste fine del "Pontiere,,

Il dolore del Re

La squadra si rifornisce per una crociera nel Mediterraneo

(Per telegrafo dal nostro inviato speciale).

Golfo Aranci, 15, notte.

Vi completo le notizie telegrafatevi ieri sera sul gravissimo incaglio del *Pontiere*. Benchè il cacciatorpediniere non è ancora colato a picco, può considerarsi come definitivamente perduto. I lavori compiuti questa notte e ieri dagli equipaggi della *Brin*, della *Pisa* e dei tre altri cacciatorpediniere (*Alpino, Carabiniere, Fuciliere*) che completavano la squadriglia, mirano al salvataggio asportando il materiale volante e ricuperando quanto è possibile.

Il *Pontiere* poggia adagiato sullo scoglio che lo sostiene sotto la parte mediana della chiglia: la parte anteriore della prora, la cabina di lancio, l'alloggio dei marinai e il compartimento delle caldaie di prora, sono immerse nel mare con tutta la prima ciminiera e metà della seconda. La parte posteriore, viceversa, è sollevata sulle onde per qualche metro con la elica e il timone per aria.

La speranza di riuscire a sollevare il cacciatorpediniere di prora, per affiancarvi poi due galleggianti e rimorchiarlo così alla Maddalena, sembra del tutto vana; piuttosto, si cercherà di segare la parte posteriore salvando il materiale di metà della nave. La cacciatorpediniere è inchiodata sullo scoglio come una piancia schiantata. La coperta ha seguito il piegarsi in due dello scafo, che ha perduto ogni forma di naviglio servibile. E' un'opera spezzata.

Le cause della perdita sono abbastanza evidenti. Ricorderete l'esercizio di lancio di siluri stabilito nel programma di ieri: la squadriglia dei 3 cacciatorpediniere — « Alpino », « Pontiere », « Carabiniere » e « Fuciliere » procedava alla velocità di 28 miglia in linea di fila, cioè una dietro l'altra nell'ordine che li ho nominati. L'« Alpino » era in testa. Comandava la squadriglia il capitano di fregata Collotto. La squadriglia veniva da Terranova. Giunto all'altezza di capo Ceraso, il cacciatorpediniere di testa virava ad angolo quasi retto verso la « Brin », collocata dalla parte opposta, sotto capo Figari, per lanciare il siluro. L'« Alpino » evitò lo scoglio; ma il « Pontiere » che seguiva, fu costretto, a cagione della grande velocità con la quale la squadriglia procedeva, a piegare verso la costa, investendo.

Il cacciatorpediniere capolinea, per effetto del suo virazzio, aveva momentaneamente perduto della velocità: viceversa il *Pontiere*, che seguiva, conservava i suoi 28 nodi, che avrebbero rischiato di portarlo addosso all'*Alpino*. Questa è la ragione per la quale il *Pontiere* piegò verso terra, andando incontro allo scoglio fatale. Le carte del Golfo degli Aranci portano, secondo la constatazione da me stesso fatta, una boa segnala sullo scoglio di Capo Ceraso: la boa, viceversa, non c'era, e la mancanza dipende in parte dalle ragioni che vi ho già telegrafato: la violenza del mare, che ha distrutto i segnali. In ogni modo, è inconcepibile come anche nel Golfo degli Aranci, che è uno dei luoghi di convegno ordinari della flotta, si manifestino da parte dei comandanti di navi medesime amnesie che condussero al disastro della *San Giorgio*.

Il comandante Collotto, della squadriglia, il quale è visibilmente responsabile della modificazione della rotta, alla quale fu costretto il *Pontiere*, ha dimostrato di non conoscere le insidie che l'ultimo dei pescatori conosce, ed il comandante Cusabona, che conduceva il *Pontiere*, non ha mostrato di saperne di più del suo capo immediato.

Benchè il valore della nave perduta non sia grande, i tipi *Pontiere* costano circa un milione.

L'impressione prodotta nella squadra, dal disgraziato accidente, è penosissima.

Il Re ha espresso il suo dolore e la sua indignazione a diverse riprese e con modi assai espliciti; il Sovrano non ha voluto sospendere la rivista che chiude le manovre, e stamane le navi hanno alzato il gran pavese, preparandosi a sfilare dinanzi al Re, ramingo il sperge, conferatore, la notizia che la Divisione dei tipi *Vittorio Emanuele*, subito dopo la rivista, andrà alla Spezia, per alleggerire i rifornimenti e intraprendere una crociera verso la costa africana.

ARNALDO DIPOLLA.

Un'intervista con l'on. Faelli sui fatti di Parma

Parma, 15, notte.

Un collega ha intervistato l'on. Faelli, il quale ha intrapreso un'inchiesta, ed ha avuto già colloqui con il senatore Mariotti, con Guido Mazzoni e col prefetto, comm. Ferrari. Egli vuole conoscere se la libertà del lavoro è stata violata, essendo questo il concetto informatore della politica dell'on. Giolitti. Egli ha detto che la pacificazione si è avuta con la rinuncia delle libertà del lavoro e col ritiro delle truppe. L'allontanamento dei crumiri non ha ingerenza con le Autorità, perchè se fossero essi rimasti, il prefetto sarebbe stato disposto a difenderli a tutta oltranza con la forza. Indi l'on. Faelli afferma, concludendo, che la libertà del lavoro è stata tutelata.

Domenica, alle 17, si avranno i funerali della Zannoni, ai quali interverranno pure il senatore Mariotti, a nome di Parma, e gli organizzati di Parma e provincia.

ALFREDO FRASSATI, Direttore.
Ponzo Giovanni, gerente.

BORSE, MERCATI E COMMERCIO

Borsa di Torino.

15 Settembre

Godimento dal 1.o luglio 1911.

Rendita 3 75 0/0 lorda: prezzi nominali 102 25.

» id. per fine corrente 102 17 1/2, 102 15, 102 17 1/2, 102 20, 102 22 1/2, 102 25, 102 27 1/2, 102 30.

Rendita 3 75 0/0 (piccole rendite da L. 75 e 150) prezzi nominali 102 30

Rendita 3 75 0/0 (piccole rendite da L. 87 50) prezzi nominali 102 35.

Rend. 3 75 0/0 (picc. rend. da L. 18 75, 7 50, 3 75) prezzi nominali 102 35.

Rendita 3 50 0/0 netto: prezzi nomin. 102 15.

Rendita 3 1/2 0/0 (piccole rendite da L. 140) prezzi nominali 102 20

Rendita 3 1/2 0/0 (piccole rendite da L. 70 e 3 50) prezzi nominali 102 20.

Godimento dal 1.o aprile 1911.

Rendita 3 0/0 lorda: prezzi nominali 71 25.

CAMBI A VISTA.

Francia 3: denaro 100 775, lettera 100 975.
Svizzera 3 50: denaro 100 525, lettera 100 625.
Germania 4: denaro 124 05, lettera 124 15.
Londra 3: denaro 25 40, lettera 25 48

PREZZI DEI BUONI PER FINE CORRENTE.

Azioni Banca d'Italia 1440, 1441, 1440, 1439 50, 1442, 1443 50.
» Banca Commerciale 840, 839 50, 840, 841, 841 50.
» Ferrovie Meridionali 610, 611.
» Ferrovie Mediterranee 408.
» Fiat 145 50, 146, 145, 146.

Mercato agitato ed incerto. Rendita esordita debolissima, ripresa in seguito notevolmente. Pesanti pure i Bancari, che chiudono però lievemente migliori. Ferroviari trascurati.

Comunicato ufficiale
del Sindacato degli Agenti di Cambio

15 settembre — ore 12,10:

Rendita 3 3/4 fine corr. 102 17 1/2, 102 15, 102 17 1/2, 102 20, 102 22 1/2, 102 25, 102 27 1/2, 102 30.
» 3 3/4 cont. 102 25.
» 3 1/2 cont. 102 15.
Azioni Banca d'Italia 1442, 1441, 1440, 1441 50, 1442, 1442 50, 1443, 1442 50.
» Banca Commerciale 840, 839 50, 839, 840, 840 50, 841, 841 50.
» Ferrovie Meridionali 610, 611.
» Mediterranee 408.
» Fiat 145 50, 146, 145, 145 50, 146.

Prezzi nominali 15 Settembre

Debiti redimibili.

Obbl. ferr. S. Stefani		Obbl. Ferr. Torino-Savona 4 0/0	502 50
Medit., Adr. e Sic.	— —	Ferr. Carali-Alessandria 3 0/0	370 —
Ferr. Romane 3 0/0	302 50	Canali Cavour 4 1/2 0/0	503 —
Strade ferrate del Tirreno 4 0/0	508 —	Rend. Napoli 5 0/0 1/4	106 —
Ferr. Vittorio Em. 3 0/0	305 —	Azioni Ferr. Canavese, maggiore 4 0/0	300 —
Ferr. Sarda 4 0/0	400 —	Ferr. Ligure Occid.	— —
» 3 0/0	402 —	Cantieri e Navigaz. Riuniti	690 —

Titoli garantiti dallo Stato.

Obbl. Ferr. Sarde 3 0/0 serie C (vers. 1908)	363 50	Prestito unificato Città di Napoli 3 1/2 0/0 net.	100 75
Ferr. C (vers. 1908)		Cert. Gr. fond. di Napoli 3 1/2 0/0 net.	497 —
Città Roma 3 1/2 0/0	508 50		

TITOLI SPECIALI

Azioni

Banche

Banca d'Italia	— —	Società Anon. pubbl. di Torino	570 —
» Comm. It. Mil.	— —	» Molini e Past. Pantanella (Roma)	— —
Credito Italiano	— —	» Fabbriche di Genova	— —
Soc. Banc. Italiana	— —	» Raffinerie Ferrar.	454 —
Banco di Roma	— —	» Romana Fabb. Tabacchi	— —
Banco della Liguria	— —	» Vaschi e C., encr.	— —
Banca di Torino (ex.)	— —		
Società Bancar. e in dustriale Torinese	124 —	**Industrie varie**	
		Soc. Carrozzerie Italiana	1255 —
Trasporti		» Cart. Meridionali	610 50
Società Ferr. Merid.	— —	» Manif. Jute Borgos.	410 —
» » Mediterranee	303 —	» Unici Casale	240 —
» » Sicule	742 —	» di Rivalta (ant. e costruz. materiali)	— —
» » Piacentini (1.a em.)	430 —	» An. Fabbr. e Cabiat.	30 —
» » (2.a em.)	360 —		
» Navig. Gen. Italiana	— —	**Obbligazioni**	
» Florio e Rubattino	— —	Consorzio d'irrigaz.	
» Peninsulare Transatlantica	— —	Agro Vernazza	400 —
» Ferr. secondarie Sarde	307 —	Ferrovie Meridion.	304 50
» Ferr. Meridionali	400 —	» Secondi Sardegna	344 —
» Mediterranee	— —	» Sarde, serie A	303 —
» Fiat	145 50	» » B	303 50
		Strade ferrate della Sicilia 4 0/0 ant.	510 —
Elettricità, luce ed industrie meccaniche		Società Tor. Tramvia. e Ferr. secondarie	320 —
Società Ital. Gas	203 —	Officine elettr. Virginio	450 —
» Comm. Gas Roma	210 —	Soc. Elettr. di Savona	505 —
» Ferrovie Italiane	— —	» Napoli Imp. Elettr.	494 —
» An. Offic. gas Hulotte	368 —	Cart. di unicipio Roma	492 —
» Ferrovie Piemontesi	— —	Prest. Prov. Alessand.	— —
» Elettr. Vandel e C.	222 50	» Prov. di Lucca	494 —
» Fonderie e Affinerie (Sabiano e C.)	290 —		
» Elettrometallurgica Veneta	— —	**Cartelle**	
» Acciaierie Terni	— —	Fond. S. Paolo 3 1/2 0/0	503 —
» Ital. d'Elettrochim.	— —	» di S. Paolo 3 1/2 0/0 ed.	502 —
» Raffin. it. d'antim.	— —	» Banca d'Italia 3 1/2 0/0	500 —
» E. Zust, encr.	— —	Istituto Ital. Credito Fondiario 4 0/0	515 —
» Automobili Rapid.	— —	Istituto Ital. Credito Fondiario 3 1/2	460 —
» An. Ital. carburo di calcio (Rumo)	— —		
Industria alimentari ed affini			
Soc. Gener. Ind. Agr.	278 —		

Borsa di Milano

Ci telefonano da Milano, 15, ore 11,50:

Rendita Italiana contanti 102 87 — Id. fine mese 102 30.

Mediterranee 408 — Credito Italiano 386 — Banca Commerciale 841 50 — Banco di Roma 196 — Società Bancaria 100 50 — Lanificio Rossi 1665 — Cotonificio Cantoni 366 — Rubattino 364 — Raffineria L. L. 362 — Casa Sovvenzioni 36 — Vmeta 165 — Terni 1366 — Edison 630 — Obbligazioni Meridionali 368 75 — Obbligazioni Ferrovie Italiane 361 60 — Fondi Banco Nazionale 501 — Cassa di Risparmio 5 0/0 616 50 — Id. 4 0/0 506 75 — Cotonificio Veneziano 90 — Meridionali 612 — Banca d'Italia 1444 — Obbligazioni Mediterraneo 304 25 — Mobili 311 50 — Beni Stabili 317 — Savona 277 — Elba 210 — Distillerie 69 — Cantieri 500 — Concimi Chimici 108 75 — Fondi Bastico 160 — Molini Alta Italia 221 50 — Birra 179 — Ferriere 148 — Vizzola 1073 — Amalgamazione 239.

Cambio su Parigi 100 82 1/2 — Id. Londra 25 41 — Id. Berlino 124 1/2 — Id. Svizzera 100 62 1/2 — Id. Vienna 106 30.

***

Ci telefonano da Milano, 15, ore 16:

Borsa ufficiale, ore 15 (chiusura) — La chiusura [illegible] piuttosto ufficiale si effettua completamente ribassista. La Rendita chiude un ottavo di 102 30 progredita a 102 42 fine mese; Banca d'Italia 1440 50, 1444 50; Commerciale 841, 844; Terni 1365, 1368, 1367; Rubattino 366; Meridionali 611 50, 612; Elba 210 50, 220 50; Savona 278 50, 280 Edison 629, 633; Automobili Bianchi 108 25. Cambi (ferm. chèque Parigi 100 85.

Borsa di Genova

Ci telefonano da Genova, 15, ore 13:

Continua la reazione. Mercato agitatissimo sulla delusione del nostro Consolidato all'Estero. Apertura debole, con molte vendite anche per conto di altre piazze. Chiusura alquanto migliore. Banca d'Italia da 1443 a 1442, chiude a 1444 Commerciale da 841 chiudono a 843 sulla Svizzera migliore. Debole: Ferrovie varie. Secondarie pesanti. Raffinerie da 340 a 341; Industria da 220 a 221; Terni da 1365 a 1362. Pronte le Azoidie da 235 a 237. Elba e Savona restano reminori. Agitata la Rendita, che su intervento chiude migliore. Cambi fermi, specialmente a Parigi.

Rendita 102 25, 102 36, 102 37.

Banca 1443, 1442, 1444, 1444 50 — Comm. 841, 843, 843 — Credito 556, 556 50 — Meridionali 610, 612 — Mobili 407 50, 409 50 — Rubattino 364, 366 — Raffineria 340, 341 50 — Industria 220, 220 50 — Edison 627, 628 — Elba 218, 220 — Savona 277, 278 — [illegible] 820, 822 — Semolerie 201 — Ferriere 147 — Isola 71 50 — Banco Liguria 135.

Borsa di Berlino.

	15	14		15	14
Cambi Londra	— —	20 29	Obbl. di Roma	— —	— —
Cambio Parigi	— —	— —	Ferr. Merid.	320 50	320 50
Cambio Italia	— —	80 85	Ferr. Medit.	— —	— —
Credito Anstr.	209 50	207 75	Banca Comm.	— —	— —
Banca Italiana	— —	— —	Russo Inter.	216 25	216 40
Id. fine mese	— —	— —	Deutsche Bank	250 50	254 40
Cons. Pruss. 4	92 50	92 50	Diskonto	185 —	184 25
Rend. Turca 1	92 50	92 50	Darmstaedter	220 10	222 50
Obbl. Per. It. 3	— —	— —	Gelsenkirchen	193 10	193 —
Obbl. Merid	— —	— —			

SOCIETÀ TORINESE

per la stag. ed esercizio delle navi già Rubattino e C.

Operazioni dal 15 settembre

Organzino	Colli 5	Kg.	312,70
Trame	»	»	— —
Orsoglio	» 2	»	170,70
Lana	» 1	»	104,06
Articoli diversi	»	»	— —
Totale	C. 10	Kg.	1213,56
Sosta passate	»	»	— —
Lane passate	»	»	— —
Totale	C. 10	Kg.	1213,56

Colli partiti nel mese e tutto oggi.

Singolari	N. 881	Kg.	32560,12
Pacchi	» 19	»	690,50

Mercati Esteri

Farine e frumento

PARIGI, 15 (sera)

Farine 18 marche pel corrente Fr. 31 90 — Id. per ottobre fr. 32 20 — Id. ottobre-novembre fr. 32 50 e quattro di dicembre fr. 32 70.

Mercato calmo.

ANVERSA, 15 (sera)

Frumento — Mercato calmo.

Caffè e zucchero

HAVRE, 15 (sera)

Caffè — Sacchi venduti 16.000.

Mercato sostenuto.

PARIGI, 15 (sera)

Zucchero rosso 88 disponibile fr. 31 — — Idem raffinato disponibile fr. 41 50.

Zucchero bianco N. 3 disponibile fr. 39 — — Idem a 3 mesi da novembre 34 75.

Mercato pesante.

MAGDEBURGO 15 (sera)

Zucchero di barbabietola — Mercato calmo.

Merce per settem. Rmk. 17.70 — Idem per dicem. Rmk. 17 81.

Cotone

HAVRE, 15 (sera)

Cotoni, vendita balle, 5000.

Mercato calmo.

LIVERPOOL, 15 (sera)

Cotoni. Domanda pel mercato in generale buona. — Vendita della giornata Balle N. 9.000 di cui per la speculazione e l'esportazione Balle N. 500

Importazioni Balle N. —.

Futuri americani tendenza sostenuta domanda buona. Per corrente D. 6.76; settemb.-ottobre 6.34; novembre-dicemb. 6.33; genn.-febb. 6.32.

PREZZO DELL'ARGENTO.

Parigi, 13. — Prezzo dell'argento al chilogramma fr. 63 50.

Londra, 13 — Argento pronto 24 1/8 all'oncia. Standard ai grammi. Titolo 925 millesimi.

Nuova York, 13 — L'argento si quota a centesimi di dollaro 58 1/4 per oncia Troy del titolo di 1000 millesimi.

Torino, 1911 — Tip. FRASSATI e C.

PICCOLI AVVISI „

Avvisi d'indole Commerciale 9

Cent. 10 per parola — Minimo 10 parole.

ACQUISTO bicletta Monte Pietà. — Benedetti, piazza Emanuele Filiberto, 21. 35587

BICICLETTE nuove L. 150, garanzia 4 anni. — Manifattura e Fiorito, via Nizza, 31. 35607

BORGO Rossini. Nei giorni dal 16 al 20 settembre grandi festeggiamenti di beneficenza. Domenica, 17, gran corsa podistica; mercoledì, 20, corsa ciclistica libera unità. Per le iscrizioni rivolgersi via Reggio, N. 4, da Pilone Maury. 35590

CERCHIAMO ovunque persone seguire domicilio, nostro conto, articoli facilissimi. Novità mensile. — Scrivere: Società Artistique Romaine, Via, 113, Roma. 35593 R

DENARO anticipo su titoli, valori. — Rag. Barducco, Pietro Micca, 16. c 34539

POLITECNICO di Glese (Ling.) laurea ingegneri industriale in tre anni, senza licenze di scuole secondarie. — Chiedere programmi Dott. Prof. Guido Anichini, Firenze, perito chimico Tribunali, via Cherubini, 8. 35551

RATE mensili: Letti, ottomane, lampadarie, lavori stoffe. — Getti Domenico, posta. c 35185

VILLEGGIANTI. Ultimi giorni Ristorante Bagni Piemonte, pensione ineccepibile. — Accademia, Murisengo. c 35470

Lezioni e Traduzioni. 8

Cent. 15 per parola — Minimo 10 parole.

AROLLA Joseph Dir. Insegnamento accelerato teorico-pratico lingua, letteratura francese; lingue inglese; concorsi referenze; prezzi mod. — Circonvallazione, 536 (Borgo Nuovo). 35541

LEZIONI tedesco, preparazione esami. — Scrivere cassetta 1050 V., *Haasenstein e Vogler*, Torino.

LEZIONI latino, greco, italiano, storia da studenti ginnasiali, preparandoli anche esami riparazione, licenziato locale distinto. — Scrivere B. E., via Pisinengo, 18. c 35530

LINGUE moderne. Serio preparazione esami scolastici. — Istituto Linguistico, Arcivescovado, 1 b. c 35481

Alberghi e Stazioni climatiche 11

Cent. 20 per parola — Minimo 10 parole.

BIRRA Peretti Varese insuperabile, premiata, degustasi esclusivamente alla Grande Birreria Piedigrotta del Siam, Ponte Isabella, interno Esposizione Torino. Colazioni popolari, pranzi 2,50 vino, caffè compreso. Scelta cucina.

Offerte d'impiego. 1

Cent. 15 per parola — Minimo 10 parole.

AIUTANTI, lavorasti sarte orgono. — Geri, via Arcivescovado. 35603

AIUTO contabile signorina seria, con buona tecnica, cercasi. — Geri, via Arcivescovado, 1. 35604

AIUTANTI operaio sarte cercasi subito. — Bacchi, via Venti Settembre, 20. c 35206

BARATTI e Milano assicura lavoro continuato ad avvallappatori orizzontali già pratichi. Non pratici se non abilissimi. 35158

CEMENTATORE cercasi per Torino provetto lavori ordinari in ferro e forno; referenze, patente. — Scrivere massima 1060 V., *Haasenstein e Vogler*, Torino. 35571

CARTOLERIA centrale cede condizioni vantaggiose ad accorta persona pratica disposta esercizio combinazione Azienda. — Scrivere cassetta 1151 T., *Haasenstein e Vogler*, Torino. c 34735

CERCANSI subito abili accantonista e cerniere. — Andino, piazza Castello, 26. c 35604

CERCANSI commessa pratiche chincaglieria; stipendio e provvigione; referenze serissime. — Scrivere cassetta 1225 T., *Haasenstein e Vogler*, Torino. c 35211

CERCASI d'urgenza aiutante ed apprendere. — De Ambrogio, Modo, via Garibaldi, 14. 35552

CERCASI gerente e persona tecnica per lavori d'asfalti presso Impresa di costruzioni. — Scrivere cassetta 1013 V., *Haasenstein e Vogler*, Torino. c 35600

CERCASI subito premiere modiste ed abbiller. Stipendio, vitto, alloggio. — Scrivere: Repeggiani, piazza Rosa, 17, Roma, dando serie referenze. 35592 R

CERCASI signorina con bella calligrafia in qualità di aiutante e altra dattilografa, pratica di contabilità. — Scrivere cassetta 1042 T., *Haasenstein e Vogler*, Torino. c 35562

CORRISPONDENTE italiano e francese, pratico rappresentanze, cerca per due ore giorno, aiutante. Offerta dettagliata: Brazil Représentations. — Scrivere cassetta 1225 T., *Haasenstein e Vogler*, Torino. c 35262

DOMESTICO secondo, cameriera pratiche, cercasi subito. — Casella postale 222, Torino. c 35539

FABBRICA costruzioni meccaniche elettriche cerca contab. per servizio postinaria e magazzino. — Scrivere cassetta N. 1054 V., *Haasenstein e Vogler*, Torino. 35619

FATTORINO, referenze, robusto, conoscente coi cavalli, disposto viaggiare, cercasi. — Fiandi, 41, Ivrea. c 35551

GIOVINE bella calligrafia, buona tenuta, cercasi da importante Ufficio, retribuzione immediata. — Trasmettere domande a tutto 20 corrente cassetta 1171 T., *Haasenstein e Vogler*, Torino. c 34925

IMPRESA edilizia di Torino cerca abile assistente costruttore. Inviare offerte accompagnate da serie referenze di lavori eseguiti. — Cassetta 1072 V., *Haasenstein e Vogler*, Torino. c 35405

LAVANDERIA e Stireria Spadetti, via Po, N. 2. Cerca lavoranti suratici e lavandaie, ben retribuite. c 35515

PORTIERIA per contugi possibilmente pensionati. — Scrivere cassetta 1051 V., *Haasenstein e Vogler*, Torino. c 35505

PORTINAIO. Cercasi coniugi senza prole per portineria di stabile industriale. Ragioni serie referenze. Preferibile inchiesta calorifere. — Offerte esclusivamente per iscritto a Uff. corso Raffaello, 28, Torino. 34929

SARTE. Cercasi lavoranti-aiutanti. — Scrivere cassetta 1037 V. *Haasenstein e Vogler*, Torino. c 35546

SIGNORINA coniugata troverebbe impiego presso ottima Ditta decorati Torino, quando abitare Torino stesso. — Scrivere cassetta 1039 V., *Haasenstein e Vogler*, Torino. c 35540

Domande d'impiego. 2

Cent. 10 per parola — Minimo 10 parole.

ABILE giardiniere, praticissimo sfloggiature, serre di tolerenza, disponibile quest'autunno o primavera. — Ignazio, posta, Torino. c 35471

BUON operaio orologiere trattenere ancora impiego anche in provincia; ottimi pratici. — Scrivere cassetta 1007 V., *Haasenstein e Vogler*, Torino. c 35527

CHAUFFEUR, referenze ottime, cerca compagnone anche servizio pubblico. — Scrivere cassetta 1034 V., *Haasenstein e Vogler*, Torino. c 35512

CONIUGI giovani senza figli, bella presenza, ottime referenze, cercano portineria: abituati anche giardinaggi. — Rivolgersi Musi, Quattro Mercati, 4. 35556

DISEGNATORE pratico officina, lavori edilizia, cerca posto. — Allevdi, posta, Torino. c 35157

DISTINTISSIMA signorina cerca impiego rappresentanza per Buenos Aires. — Scrivere cassetta 1043 V., *Haasenstein e Vogler*, Torino. 35564

GIOVANE restituenza, commesso in carta e cancelleria, pure presso o libreria, cerca impiego migliore. — Scrivere cassetta 1031 V., *Haasenstein e Vogler*, Torino. c 35539

GIOVANI ventiquattrenni, disponendo ore serali, cercano occupazione magazzino contabilità; mite pretese. — Scrivere cassetta 1213 T., *Haasenstein e Vogler*, Torino. c 35177

GIOVANE, buona, distinta signorina diplomata maestra occuperebbesi come insegnante, istitutrice. Accetterebbe anche diverso serio impiego. — Scrivere cassetta 1056 V., *Haasenstein e Vogler*, Torino. c 35709

GIOVANE buona tenuta, ottime referenze, pratico lavori contabilità, cassa, ufficio, cerca posto presso Ditta, Stabilimento, Ufficio. — Scrivere cassetta 1046 V., *Haasenstein e Vogler*, Torino. c 35582

ISTITUTORE, munito buona licenza liceale, referenze, cospicue, possiede Convitto Collegio Torino. — Scrivere D. G., posta, Cuneo. 35601 C

IMPIEGATO governativo quarantenne, distinto, serio, attivissimo, occuperebbe ora disponibilità tenuta libri, corrispondenza seria Ditta. Modeste pretese. — Offerte cassetta N. 1199 T., presso *Haasenstein e Vogler*, Torino. c 35193

MURATORI padre e figlio cercano occupazione. Orio Antonio, via Valmalico, 26. c 35583

SARTO sagliatore per signora cerca impiego, molti anni estero, parla inglese, francese. Ottime referenze. — Scrivere: L. Paccapelo, Sartoria Bori, Acqui. 35120

SIGNORINA pratica contabilità, corrispondenza, dattilografia, compenderebbe presso serio Ditta. Ottime referenze. — Scrivere cassetta 1035 V., *Haasenstein e Vogler*, Torino. c 35520

UFFICIALE quarantenne, avente diritto pensione, lasciatosi servizio trovando posto fidacia retribuito giustamente, anche dopo sincerato. Se occorrente, dispone buona cauzione. — Scrivere cassetta 1205 T., *Haasenstein e Vogler*, Torino. 35261

TECNICO elettricista-meccanico, corsi superiori, pratico assuntore-ingegnere e capo-officina costruzioni elettro-termo-elettriche estere e nazionali, cerca posto affine. Provincia, società, trasferibilissimo. — Scrivere cassetta 1070 V., *Haasenstein e Vogler*, Torino. c 35717

TRENTENNE esperto segretario contabile, dopo nostra discretissima, cerca posto fiduciario presso serio, accreditata Ditta (disposto pure combinazione commerciale). — Scrivere cassetta 1040 V., *Haasenstein e Vogler*, Torino. c 35557

VENTISETTENNE, già lavorante Stati Americe, bella calligrafia, corrispondente italiano, francese, portoghese, spagnuolo, impiegherebbesi subito. — Scrivere G. W., via Monterosa, 35, Torino. 35406

VENTENNE contabile corrispondente accetterebbe impiego ore serali. Miti pretese. — Scrivere cassetta 1045 V., *Haasenstein e Vogler*, Torino. c 35567

Capitali, Società, Rilievi e Cessioni d'Aziende. 3

Cent. 15 per parola — Minimo 10 parole.

A condizioni eccezionali cedesi partenza, rinomato Bottiglieria, Trattoria Barriera Nizza. — Pisani, Pietro Micca, 17. 35603 a

A causa disgrazie famiglia, Barriera Milano ricchissimo conoscitissimo, avviatissimo Magazzino vini d'ingrosso. — Pitoni, Pietro Micca, 17. 35605 b

A qualunque condizione, d'urgenza cedesi Alimentario, vini, di forte lavoro. — Pitoni, Pietro Micca, 17. 35606 c

A Porta Nuova cede Rivendita tabacchi; forte reddito. — Pitoni, Pietro Micca, 17. 35606 d

A prezzo ribassatissimo per salute ricchissimo Drogheria, Vini, Liquori; sopra giornaliero 100. — Pitoni, Pietro Micca, 17. 35606 e

A buone condizioni cedesi Cartoleria, Chincaglieria, Giornali, alloggio unito. — Scrivere cassetta 1030 V., *Haasenstein e Vogler*, Torino. c 35607

AVVIATISSIMA e specialissima, Drogheria con vasto magazzino cassa ritiro valori. — Sola, fermo posta, Torino. c 35515

AVIATORE piota brevettato cerca socio capitalista per iniziare subito lavoro. — Scrivere cassetta 1007 E., presso *Haasenstein e Vogler*, Genova 35506 G

BUONA occasione Casa parlante urgente rimettere in Cuneo, possesso generale, unica ed avviata Confetteria-Liquoreria. — Rivolgersi alla Società Commerciale Subalpina, piazza Seminario, 29.

CAPITALISTA privato cercasi per somma continuata a buone condizioni. — Scrivere cassetta 1216 T., *Haasenstein e Vogler*, Torino. c 35215

CERCANSI L. 2000, interesse, assicurasi su prima ipoteca. — Scrivere N. B., posta, Torino. c 35568

CERCASI capitalista disposto mettere 100,000 in Società, capitale garantito, reddito netto 10 0/0, stipendio personale 3500. — Offerte Società Italiana, cassetta 1021 V., *Haasenstein e Vogler*, Torino. c 35605

CERCASI capitalista 20-30 mila per rilievo lucrosa industria cuoiami. Preferenza a chi possa tenere ufficio amministrazione in Torino. Sopraddo 250, interesse e 3/4 utili. — Scrivere cassetta 1237 T., *Haasenstein e Vogler*, Torino. c 34930

CONFEZIONI. Cederebbesi subito per motivi di famiglia avviatissima Casa di confezioni per signora, in posizione centralissima. Miti pretese. — Scrivere cassetta 1061 V., *Haasenstein e Vogler*, Torino. c 35577

DA cimentare per cessazione di commercio in Calleria dello Stirale Verde « Vedova T. Vallana », via Corte d'Appello, 7. — Per schiarimenti rivolgersi dalla proprietaria. c 28360

DISPONGO capitale ipotecario da 5 a 200,000. — Bagnasacco, Barbaroux, Pietro Micca, 15. c 34546

FARMACIA buona, paese Piemonte, compero e cedo mediatori. — Scrivere Perone, Torino. c 35528

FARMACIA ottima Asti vendesi prezzo inferiore stimato. — Delù, Galliari 10, Torino. c 35452

FARMACISTA socio acquisterebbe contanti buona farmacia, unica, Lagomaggiore, fiducia, ricambio assoluto. — Drisaghi cassetta 1214 T., *Haasenstein e Vogler*, Torino. c 35181

FOTOGRAFIA in città marittima importantissima di Genova) rilevesi, oppure allitterebbesi locale avente ampio terreno, adatto nuovo impianto. — Scrivere: Monticelli Mario, posta, Torino. c 35107

HOTEL moderno 2.o ordine cedesi. Rilevo 40 mila. — Scrivere cassetta 1044 D., *Haasenstein e Vogler*, Genova 34945 G

MACELLERIA sociale, principale Barriera, favorevoli condizioni rispetto. — Pitoni, Pietro Micca, 17. 35307

OROLOGERIA sobborgo Torino rilevasi subito 2000. — Scrivere cassetta 1165 T., *Haasenstein e Vogler*, Torino. c 34957

PANETTERIA forno, grande lavorazione, rinomata, esercizi concorrenza; locazione ambientata. — Ferrero, piazza Giulio, 3 bis. 35526

PRIVATO cerca 40-100 mila dandole primaria ipoteca fabbricato Torino doppio valore; garanzia rilevantissimo capitalisti. — Scrivere Tersia, Cannon Torinese. c 35441

RIMETTESI subito a buonissime condizioni rinomata Fabbrica gallocotte, biancheria tel affini. Scrivere cassetta 1221 T., *Haasenstein e Vogler*, Torino. 35525

RIMETTESI subito prova condizioni piacimento Ferratissima Trattoria fuori Barriera, vicinissima quartieri, fabbriche. — Varvelli, Ormea, 3. c 35502

SUCCURSALE pane, pasta, pasticceria, liquori, vini rinomati. — Scrivere urgente Bruno, fermo posta, Cuneo. 35558 C

1500 coronati contro prima ipoteca su stabili centrali in Torino valore doppio. — Scrivere cassetta 1064 V., *Haasenstein e Vogler*, Torino. c 35627

Ville, Case, Terreni. vendite, acquisti e affitti. 4

Cent. 15 per parola — Minimo 10 parole.

AFFITTASI anche tutto l'anno in villa signorile palazzina otto camere, dependenze, gas, acqua, ameno giardino pergolato. — Rivolgersi portiere Corso Cairoli, 4. c 35010

ALLOGGIO ammobigliato 4 ambienti, cucina, salotto pranzo, 2 camere letto. — Gasti, 33, via Roma. 35503

CASA signorile, giardino, posizione splendida, vendo 65,000. — Cerrati, via Palazzo, 6, Torino. c 35548

CASA centralissima vendo 200,000. — Cerrati, via Palestro, 6, Torino. 35641

CASCINA piazza urbana, mezzadria fervente Torinese, centralissima giornata, terzo posti erigua ed ancora villeggiatura signorile, con vasto, ombroso giardino. Eventuali mediatori senza speciali condizioni. — Rivolgersi portinaio Madama Cristina, ventuno. 35472

CASCINA luogo notabile Fossano-Cuneo, di giornate trentuna circa, recenti erigue, vendesi. — Dirigersi Clerico, via Santa Giulia, 45, Torino. 35206

CERCASI villino ammobigliato vicinanze Torino, conducente tramvia. — Offerte e prezzo cassetta 1068 V., *Haasenstein e Vogler*, Torino. c 35651

COMPERO cascinali, buona posizione, con piuttosto civile, reddito netto 2,50 0/0, rim. imponibile mila. — Offerte cassetta 1065 V., *Haasenstein e Vogler*, Torino. c 35607

PALAZZINA vendesi 26,000 da Novara, via Superga, 10. c 35558

TERRENO da vendere, divisibile a lotti, Località signorile, corso Siccardi, vicino vecchia Piazza d'Armi. — Rivolgersi Negro, corso Valentino, 40, Torino. c 35580

VENDESI giornata terreno Limonte. — Rivolgersi Corso Marcello, via Nizza, 287. c 35425

VENDESI causa divisione, presso inevitabile, casa signorile, giardino. — Ambino, Mastiengo. c 35469

VILLINO via Galvani, 16, vendesi, anticamera, cucina, letto, pranzo, salotto impiego, mobili varii, tappeti orientali. c 35078

5/4 mila vendo casa bellissima, nuova costruzione. Valori mediatori. — Scrivere cassetta 1046 V., *Haasenstein e Vogler*, Torino. 35569

Domande ed offerte di locali ed appartamenti vuoti ed ammobiliati. 5

Cent. 15 per parola — Minimo parole.

AFFITTASI in casa di nuova costruzione alloggio da 4 a 6 ambienti, comodità moderne; riscaldamento termosifone. — Corso Napoli, 56. 35533

AFFITTASI in via Lagrange, 28 alloggio di otto camere, cucina, giardino. c 34965

AFFITTANSI alloggi due, tre camere, cucina, termosifone, luce elettrica. — Marco Polo, 34 (Crocetta). c 35260

AFFITTASI 1.o ottobre, via Nizza, 30, alloggio signorile 12 ambienti, divisibile, bagno, termosifone c 34837

AFFITTASI pel 1.o ottobre in corso Francia, 98, alloggio di 10 camere. All'occorrenza anche divisibile 35531

AFFITTANSI corso Regina Margherita, 209, 2.o piano quattro, cinque ambienti, due garages. c 34843

AFFITTANSI ottobre alloggi 6, 7 ambienti, — Madama Cristina, 51. 35436

AFFITTASI per ottobre a persone stabili bellissimo appartamento ammobigliato; due camere, sala, cucina, servibile; ingresso indipendente. — Arby, Massini, 13, Torino. c 35618

AFFITTASI prossimamente alloggetto ammobigliato, adatto matrimoniale, sala e cucina, comodità indipendente strada. — Madama Cristina, 26. 35187

ALLOGGIO 7 ambienti con giardino lire 900. — Corso Casale, 102. c 34620

ALLOGGIO mobiliato 4, 5, 7 camere, cucina, anche senza pericoli. — Navaretti, via San Massimo, 53, scende. c 34879

CEDESI vasto locale mobiliato, possibile commercio, per Circolo, Colonia, Scuderia. — Scrivere cassetta 1053 V., *Haasenstein e Vogler*, Torino. c 35614

CERCANSI due o tre camere uso ufficio; subaffittasi anche locale in compartimentazione con altro Ufficio, concorrendo nelle spese telefono, ecc., ecc. Scrivere cassetta 1059 V., *Haasenstein e Vogler*, Torino. 35568

CERCASI primo novembre alloggio tre camere, cucina. — Scrivere cassetta 1026 V., *Haasenstein e Vogler*, Torino. c 35521

CERCASI da signore solo alloggio tre camere, cucina, comodità moderne, riscaldamento. — Indicare prezzo, località cassetta 1053 V., *Haasenstein e Vogler*, Torino. c 35611

CERCASI per 1.o ottobre alloggio ammobigliato tre camere letto, salotto, cucina, bagno, non oltre 2.o piano, comodità moderne, pensione accurata. — Offerte dettagliate C. M. 25, posta restante. c 35582

CERCASI magazzino chiuso deposito Torì. 200 mq. circa quadrati. Pronto Causa. 35534

CONIUGI distinti, possedendo mobilio, cercherebbero appartamento ammobigliato. — Scrivere cassetta 1037 V., *Haasenstein e Vogler*, Torino. c 35585

CON mora al pagamento cedesi bellissimo alloggio di 7 camere signorilmente ammobigliate, con o senza mobili, comfort moderno; entrare a volontà. — Portinaio piazza San Martino, 1. c 35571

DA affittare al presente in via Cavour, N. 28, N. sesto membri e pianerottolo, più due soppalchi e tre membri nel sotto piano per uso alloggio od ufficio. c 35009

DUE camere ammobigliate con salotto disponibili. — Via Bardonnano, 11, Bernardi. c 35515

INDUSTRIALI. Due locali con cortile, alloggio angolo, entro, fuori cinta, vicino stazione Dora, Candiano, Bertrandi, 23. c 34208

PALAZZINA 12 camere, comodità moderne, vasto giardino, serra, affittasi via Rocnani, 24. 35438

PICCOLI, eleganti alloggi 2.o, 4.o piano affittasi via Cristoforo Colombo, 33, prezzi miti. c 35253

Camere Mobiliate e Pensioni. 6

Cent. 10 per parola — Minimo 20 parole.

AFFITTASI camera ammobigliata, anche a giorni. — Santa Chiara, 20, Grosso. c 35529

BELLA camera, volendo breve tratatino; pranzo misto. — Frosio, Venti Settembre, 15. 35660

CAMERA matrimoniale elegantissima, spaziosa, libera, luce elettrica, ingresso, ancora breve soggiorno. — Alfieri, 22. c 35520

CAMERA, salotto, pabo primo, affittasi, via corso Vittorio, 25, Coiffeur. 35527

CAMERE due ammobigliate ammobigliate, riscaldate, luce. — Garibaldi, 5, p. 1.o. c 35533

CERCASI ottobre, presso piccola famiglia distinta, camera, salottino ammobigliati per studente, casa moderna costruzione, quartieri Porta Nuova, Stazione terminale, luce elettrica. — Scrivere dettagliato cassetta 117 B., *Haasenstein e Vogler*, Milano. 34944 M

CERCO camera e camera salotto, ingresso indipendente, adiacente corso Regina Margherita. — Scrivere cassetta 1047 V., *Haasenstein e Vogler*, Torino. c 35579

Rappresentanti, Piazzisti, Viaggiatori. 10

Cent. 15 per parola — Minimo 10 parole.

ASSICURAZIONI vecchissima agenzi investiti Provvigioni, emorario. — Echler Assicurazioni, Genova. 35607 G

CERCANSI piazzisti clientela privata per articolo ineccepibilissimo. Piccolo deposito. — Eugenio Venturi, posta. c 35587

PIAZZISTA serio cercasi per vendita champagne; rappresento e provvigione. — Morteo, posta. c 35421

PRIMARIA Casa manifatture assortimento munque agenti clientela famiglie. — Dal'orto, Verona. 32813 V

Annunzi varii. 7

Cent. 20 per parola — Minimo 10 parole.

ABITI, pellicceria, nuovi, usati, comprami, vendo. — Pecoraro, via Nizza, 17. c 35001

ACQUISTEREI pellicce Skunking occasione